BRAŠKOVSKÉ NOVINY

ZPRAVODAJ OBECNÍHO ÚŘADU

srpen 2020 Ročník: 30 Číslo: 3

Pozvánka

Všichni občané jsou srdečně zváni na

9. VEŘEJNÉ ZASEDÁNÍ ZASTUPITELSTVA OBCE BRAŠKOV

které se koná

V PONDĚLÍ 17. 8. 2020 V 16.00 HOD. NA OBECNÍM ÚŘADĚ BRAŠKOV

s tímto programem:

1. Zahájení
2. Zpráva o finančním hospodaření obce k 31.7.2020
3. Rozpočtové změny a opatření č. 4 a 5, schválené Radou obce
4. Návrh rozpočtového opatření č. 6
5. Program rozvoje obce – aktualizace
6. Schválení výběrového řízení a uzavření smlouvy s vybraným dodavatelem na akci: Pořízení elektromobilu – Obec Braškov
7. Souhlas s přijetím dotací získaných v rámci participativního rozpočtu Středočeského kraje
8. Souhlas s přijetím dotace od SFŽP ČR na nákup elektromobilu a dobíjecí stanice
9. Uzavření smlouvy s Ing. M Doksanským na TDI ulic Družecká, Bezděkovská
10. Schválení smlouvy se společností M.A.A.T., s.r.o.
11. Souhlas s podáním žádosti na KSÚS se stavbou chodníku ul. Karlovarská a uzavřením smlouvy o výpůjčce
12. Schválení směrnic ke kamerovému systému
13. Schválení žádosti na Ministerstvo dopravy a ŘSD ČR o doplnění protihlukové stěny u hřbitova Malé Přítočno
14. Diskuse
15. Usnesení a závěr

Slovo místostarosty

Letní prázdniny jsou již v plném proudu, a přestože již vstupují do své 2. poloviny, mnozí z nás se teprve chystají na rodinnou dovolenou. Mohu doporučit místa, která jsem navštívil se svou rodinou, a to Český Krumlov, Novohradské hory a Jeseníky. Při absenci zahraničních turistů jsou i tato místa ideálním cílem pro poznávání a relaxaci.

V letošním roce je i naše obec ochuzena o stěžejní kulturní akce „Valdecký léto“ i „Valdecký háj“. Podařilo se však zachránit letní kino „bratří Čadíků“, které bude promítat v termínu 30. 8. až 2. 9. 2020, opět Na Háji. Srdečně vás všechny zvu. Chtěl bych zmínit ještě jednu akci na tomtéž místě, která stojí za zmínku. S ohledem na hygienické opatření se konalo na jaře historicky 1. zasedání zastupitelstva OÚ právě Na Háji. Myslím, že je to ideální místo na konání obdobných obecních mítinků.

Jsem rád, že se nám podařilo získat stavební povolení na zhotovení vrtu, ze kterého bude napájen Valdecký rybník. Snad se dočkáme i toho,že Valdecký rybník bude zachráněn a snad bude v rybníku znovu místo i pro ryby!

Ač nerad, musím vám sdělit, že právě dnes se završil náš prohraný boj s úředním šimlem. Začnu ale od začátku. Před lety byl Poslaneckou sněmovnou schválen zákon o archivnictví, ze kterého, zjednodušeně řečeno, vyplývá, že převážná většina obcí není schopna se postarat řádně o své archiválie, jako jsou kroniky, zvukové a obrazové záznamy. Následně začaly chodit kontroly „odborně zdatných a vyškolených pracovníků“ z centrály z Prahy s jediným cílem: „Vydejte nám vaše kroniky a filmové záznamy!“ Protože se tomu starosta bránil, následovaly opakované kontroly. Po 1. ústupku, kdy byly vydány již digitalizované filmové záznamy, tento tlak úředního šimla neustal. Nakonec byl vydán verdikt, že do 31. 7. 2020 budou odevzdány i obecní kroniky pod vysokou sankcí. V tento den, 30. července, vezeme do městského archivu v Kladně naše kroniky, které uchovávala obec po více než jedno století. Nadále budeme muset žádat o zápůjčku těchto našich rukopisů.

S tímto letním zamyšlením chci poděkovat našim občankám, paní Mařencové a paní Pilátové, které zajišťují rozvoz obědů pro naše seniory, a to s ochotou přímo nebývalou. Z dotace kupujeme elektromobil, kterým budou tyto rozvozy zajišťovány.

Přeji krásné prožití letního období a využití dovolené k odpočinku i pro zastavení a zamyšlení

Petr Vacek, místostarosta

Přírodní park pod Horkou foto: *Ing. J. Kolrusz*

Zprávy z obecního úřadu

USNESENÍ

8. zasedání Zastupitelstva obce Braškov, konaného dne 18. května 2020 na otevřeném prostranství u pódia na Háji (lesopark Valdek)

Zastupitelstvo obce po projednání

a) bere na vědomí:

1. Zpráva o finančním hospodaření obce k 31.3.2020
2. Informaci o změnách rozpočtu obce č. 1, 2 na rok 2020, schválených radou obce

b) schvaluje:

1. Účetní závěrku za rok 2019 s výsledkem hospodaření ve výši 4.808.883,78 Kč
2. Závěrečný účet obce za rok 2019 vč. Zprávy o výsledku přezkoumání hospodaření obce za rok 2019 bez výhrad a přijímá nápravná opatření k drobným účetním chybám, které budou napraveny do 30.6.2020.
3. Rozpočtové opatření č. 3 na rok 2020
4. Aktualizaci Programu rozvoje obce z května 2020
5. Darovací smlouvu a přijetí daru od společnosti ČNES, a.s. na opravy ul. V Zátiší a ul. Brigádníků v celkové výši 42 000,- Kč
6. Nový řád veřejného pohřebiště na území obce Malé Přítočno.
7. Výsledek výběrového řízení a uzavření smlouvy s vybraným dodavatelem společností EMBEFOR s.r.o. na dodávku „Dopravního automobilu s požárním přívěsem nákladním“ za cenu 1 354 499,41 Kč vč. DPH.
8. Uzavření Dodatků č. 1 na změnu doby realizace ke Smlouvám o dílo na akci „Braškov, rekonstrukce chodníku Družecká“ a na akci „Braškov, rekonstrukce chodníku Bezděkovská“ se společností Stavba Bartoš, s.r.o..
9. Uzavřením příkazní smlouvy se společností M&T, s.r.o..
10. Obecně závazné vyhlášky č. 1/2020 a č. 2/2020

c) souhlasí:

1. S přijetím finančních darů a jejich převodem na konání festivalu Valdecký léto v roce 2021
2. Se zveřejněním záměru na směnu pozemků a následně uzavřením směnné smlouvy s paní G. Votavovou na oddělenou část z obecního pozemku p.č. 24/5 za stejnou výměru 13 m² z pozemku p.č. 24/1 v k.ú. Braškov
3. Se zařazením do územní působnosti Místní akční skupiny – Rozvoj Kladenska a Prahy západ v programovém období 2021–2027.
4. S uzavřením dohody s LESY ČR, s.p. o vzdání se práva náhrady škody vzniklé na pozemku.
5. S přijetím dotace od Středočeského fondu podpory dobrovolných hasičů a složek IZS ve výši 150.000,-- Kč na Osobní ochranné prostředky pro JSDH Braškov a 300.000,-- Kč na Pořízení nového dopravního automobilu

USNESENÍ

33. schůze rady 4. 5. 2020

Rada obce Braškov po projednání:

- **bere na vědomí**
  - zprávy a informace k jednotlivým bodům programu
- **souhlasí**
  - s obnovením provozu MŠ Braškov od 25.5.2020
  - s provozem MŠ Braškov v období prázdnin od 1.7. – 12.7. 2020
  - s obnovením provozu knihovny Braškov od 25.5.2020
  - s realizací nápisů na fasádách objektů hasičské zbrojnice a objektu na fotbalovém hřišti
- **schvaluje**
  - termín 34. schůze RO na 11.5.2020 v 15:00 hod na OÚ Braškov

34. schůze rady 11. 5. 2020

Rada obce Braškov po projednání:

- **bere na vědomí**
  - zprávy a informace k jednotlivým bodům programu
- **souhlasí**
  - s přípravou 2. jednání starostů obcí ve věci opravy hřbitova Malé Přítočno
  - s odesláním žádosti na Ministerstvo dopravy ohledně realizace protihlukové stěny a opravy objektu kolumbária na hřbitově Malé Přítočno
  - s odesláním žádosti na ŘSD ohledně úpravy a prodloužení protihlukové stěny mezi dálnici D6 a zástavbou RD v obci Braškov
- **schvaluje**
  - cenovou nabídku na zhotovení držáku na popelnice za traktor a nový poklop studny na Toskánce
  - termín 35. schůze RO na 1.6.2020 v 15:00 hod na OÚ Braškov

35. schůze rady 1. 6. 2020

Rada obce Braškov po projednání:

- **bere na vědomí**
  - zprávy a informace k jednotlivým bodům programu
- **souhlasí**
  - s navýšením školného v MŠ Braškov na 570,- Kč/měsíc na škol.rok 2020/2021
  - se zakoupením umělých hnízd na objekty OÚ a MŠ pro hnízdění jiřiček
  - s pověřením pro Mgr. et Mgr. Jaroslava Fraňka k zastupování Obce Braškov při správním řízení o přestupcích se Státním oblastním archivem v Praze dne 2.6.2020
  - s rozpočtovým opatřením č.4/2020
- **schvaluje**
  - termín 36. schůze RO na 15.6.2020 v 15:00 hod na OÚ Braškov

36. schůze rady 15. 6. 2020

Rada obce Braškov po projednání:

- **bere na vědomí**
  - zprávy a informace k jednotlivým bodům programu
- **souhlasí**
  - s převedením finančních prostředků ve výši 132 000,- Kč do rozpočtu JSDH
  - s nákupem velkoobjemové sekačky pro obecní účely - nákup musí být projednán a schválen na 9. zasedání Zastupitelstva obce Braškov
  - s uzavřením dohody o provedení práce s Ing. Michalem Weberem na TDI na akci: Obytná zóna v ul. U Dubu Braškov - Valdek
  - s uzavřením příkazní smlouvy se společností ARTENDER, s.r.o. na vypracování PD a žádosti o dotaci na chodník v ul. V Podlískách a před obchodem Bala
  - se zakoupením 1 ks – vapky
  - s nabídkou nových telefon. tarifů od společnosti T-Mobile
- **schvaluje**
  - termín 37. schůze RO na 13.7.2020 v 15:00 hod na OÚ Braškov

37. schůze rady 13. 7. 2020

Rada obce Braškov po projednání:

- **bere na vědomí**
  - zprávy a informace k jednotlivým bodům programu
- **souhlasí**
  - s poskytnutím finančního příspěvku na akci: Kolem okolo Háje
  - s poskytnutím finančního příspěvku na akci: Posvícenský biatlon
  - s podáním žádosti na KSÚS o vydání souhlasu se stavbou: „Braškov – Valdek : Chodník podél III/0063 včetně přechodu“ a uzavřenií smlouvy o výpůjčce na dobu 2 let se Středočeským krajem, na části pozemku parc. č. 390/1 v k.ú. Braškov o výměře cca 110 m2 a pozemku parc.č. 629/1 v k.ú. Kyšice o výměře cca 340 m².
  - se zahájením výběrového řízení na dodávku 1 ks elektromobilu a 1 ks nabíjecí stanice
- **schvaluje**
  - termín 38. schůze RO na 27.7.2020 v 15:00 hod na OÚ Braškov
  - termínu 9. veřejného zasedání Zastupitelstva Obce Braškov, které se bude konat dne 17.08.2020 v 16:00 hod na OÚ Braškov

HOSPODAŘENÍ OBCE BRAŠKOV K 30. 6. 2020

příjmy rozpočtu

Paragraf	Název položky	SR	UR	výsledek k 30.6.
	Daňové příjmy	**15361000**	**15361000**	**7190550**
3312	Hudební činnost	**140000**	140000	**78000**
3613	Nebytové hospodářství	**41000**	41000	**29400**
3631	Veřejné osvětlení	**50000**	50000	**0**
3639	Komunální služby a územní rozvoj	**140000**	140000	**19644**
3725	Využívání a zneškodňování kom.odpadů	**100000**	100000	**35719**
5512	Požární ochrana - dobrovolná část	**76000**	76000	**0**
6171	Činnost místní správy	**9000**	9000	**9834**
6310	Obecné příjmy a výdaje z finančních operací	**2000**	2000	**438**
CELKEM		**15919010,00**	**15919010**	**7363585**

Stavy na účtech ZBÚ 7281843 Kč
ČNB 2548251 Kč (SR – schválený rozpočet, UR – upravený rozpočet)

výdaje rozpočtu

Paragraf	Název položky	SR	UR	výsledek k 30.6.
2212	Silnice	**240000**	240000	**0**
2219	Ostatní záležitosti pozemních komunikací	**480000**	480000	**104000**
2223	Bezpečnost silničního provozu	**130000**	134400	**34890**
2341	Vodní díla v zemědělské krajině	**380000**	380000	**36079**
3111	Mateřské školy	**250000**	250000	**125000**
3112	Hudební činnost	**205000**	205000	**1542**
3314	Činnosti knihovnické	**71000**	71000	**31297**
3315	Činnosti muzeí a galerií	**139000**	139000	**111814**
3319	Ostatní záležitosti kultury	**79000**	79000	**19203**
3399	Záležitosti kultury	**30000**	30000	**19445**
3412	Ostatní tělovýchovná činnost	**200000**	200000	**151900**
3419	Ostatní tělovýchovná činnost	**175000**	0	**0**
3421	Využití volného času dětí a mládeže	**200000**	348000	**129600**
3613	Nebytové hospodářství	**1022500**	1024500	**31846**
3631	Veřejné osvětlení	**438000**	456000	**180667**
3632	Pohřebnictví	**20000**	20000	**0**
3639	Komunální služby a územní rozvoj	**14184000**	14186000	**7460467**
3721	Sběr a odvoz nebezp.odpadů	**40000**	40000	**0**
3722	Sběr a odvoz nebezp.odpadů	**650000**	648000	**249078**
3723	Sběr a svoz ostatních odpadů	**150000**	150000	**110740**
3745	Péče o vzhled obcí a veř.zeleň	**750000**	1009000	**513942**
5213	Ost.záléž.bezpečnosti veř.pořádku	**50000**	50000	**169589**
5399	Požární ochrana	**70000**	70000	**0**
5512	Zastupitelstva obcí	**825000**	798000	**482510**
6112	Volby do Evropského parlamentu	**1315000**	1315000	**571588**
6171	Činnost místní správy	**3465500**	3240500	**1132886**
6310	Obecné příjmy a výdaje z fin.operací	**10000**	10000	**4241**
6320	Pojištění funkčně nespecifikované	**250000**	240000	**140617**
6399	Převody vlast.fon.v rozpo.územní úrovně	**100000**	100000	**62210**
CELKEM		**25919000**	**25913400**	**11875151**
8124	Splácení úvěru	**2500000**	2500000	**1250000**

Úvěr 4.901.000 Kč (SR – schválený rozpočet, UR – upravený rozpočet)

EVROPSKÁ UNIE
Evropský fond pro regionální rozvoj
Integrovaný regionální operační program

MINISTERSTVO PRO MÍSTNÍ ROZVOJ ČR

DOTACE

ULICE V PODLÍSKÁCH

Obec Braškov podala v červenci letošního roku žádost o dotaci do vyhlášené výzvy **„MAS Rozvoj Kladenska a Prahy-západ, z.s. – IROP – Bezpečnost dopravy II“**, na rekonstrukci chodníku v ulici V Podlískách o celkové délce 89 m. Jedná se o chodník mezi ulicemi Rudé armády a Brigádníků a dále pak o část chodníku před obchodem s potravinami Bala až přechodu pro chodce. Účelem realizace projektu je zajištění zvýšení bezpečnosti pro pěší dopravu. Projekt bude proveden bezbariérově. Případná dotace pokryje 95 % plánovaných způsobilých výdajů projektu. V případě úspěchu bude projekt realizován v letních měsících roku 2021.

ULICE BEZDĚKOVSKÁ, DRUŽECKÁ

V měsíci srpnu začne rekonstrukce a dostavba chodníku v ulici Bezděkovská, v polovině září budou zahájeny práci i v ulici Družecká. Obci Braškov se podařilo získat dotace na tyto chodníky z **„MAS Rozvoj Kladenska a Prahy-západ, z.s. – IROP – Bezpečnost dopravy I“**. Získaná dotace na projekt **„Braškov, rekonstrukce chodníku Bezděkovská“** činí **1 409 747 Kč** a obec se bude podílet na realizaci projektu částkou **80 205 Kč**. Dotace na projekt „Braškov, rekonstrukce chodníku Družecká“ činí **917 351 Kč** a obec se bude podílet na realizaci projektu částkou **213 719 Kč**.

ULICE U DUBU

V měsíci listopadu pak začne realizace projektu **„Obytná zóna ul. U Dubu Braškov – Valdek“**, na kterou se rovněž podařilo získat dotaci z Ministerstva pro místní rozvoj z programu Podpora rozvoje regionů 2019+ v podprogramu Podpora obnovy a rozvoje venkova. Celkové náklady stavby budou činit **6 713 875 Kč** a dotace bude ve výši **4 699 713 Kč**, zbývající náklady ve výši **2 014 162 Kč** uhradí obec.
Žádáme rovněž všechny vlastníky pozemků v této ulici, aby do zahájení realizace stavby dokončili přípojky ke svým pozemkům.

Ing. arch. Kateřina Dolejšová,
předsedkyně stavební komise

MŮJ KRAJ
Participativní rozpočet

Středočeský kraj

DĚKUJEME ŽE JSTE PRO NAŠI OBEC POMOHLI ZÍSKAT DOTACE ZE STŘEDOČESKÉHO KRAJE

Děkujeme, že jste nám pomohli získat dotace na vybavení hřiště pro požární sport a na koupi elektromobilu. Díky vašemu hlasování ve výzvě pro podání návrhů projektů do participativního rozpočtu Středočeské kraje pro rok 2020 - Můj kraj obdrží naše obec 312 500,- Kč na vytvoření hřiště pro požární sport a dalších 387 594,- Kč na koupi a provoz elektromobilu, který bude sloužit k zajištění sociálních služeb v obci.

● Podpořený

SOCIÁLNÍ SLUŽBY • 387 594 Kč

Elektromobil pro zajištění sociálních služeb v obci Braškov

Předmětem projektu je nákup bezemisního elektromobilu české značky ŠKODA CITIGO iV pro potřebu Obce Braškov. Elektromobil bude využíván pro zajištění sociálních služeb zejména seniorů v obci Braškov.

● Podpořený

SPORT A VOLNÝ ČAS • 312 500 Kč

Hřiště pro požární sport - Braškov

Cílem projektu je vytvoření hřiště pro požární sport. Jedná se o travnaté hřiště se závodními i tréninkovými tratěmi, překážkami a zázemím.

PROGRAM ROZVOJE OBCE BRAŠKOV — SRPEN 2020

NÁZEV PROJEKTU	POPIS PROJEKTU	PŘEDPOKLÁDANÉ NÁKLADY v Kč	PŘIPRAVENOST PROJEKTU	MANAŽER PROJEKTU
KOMUNIKACE, CHODNÍKY, VJEZDY, STEZKY, PARKOVIŠTĚ, PŘECHODY				
Rekonstrukce ul. **AKÁTOVÁ** II. část	Rekonstrukce zbývající části komunikace bude provedena jako obytná zóna (bez chodníku)	1 755 000	Úprava projektové dokumentace	Ing. Dolejšová Ing. Vacek Ing. Weber
Rekonstrukce ul. **V ZÁTIŠÍ**	Oprava komunikace bude provedena jako obytná zóna (bez chodníku)	1 110 000	Vydáno stavební povolení, provedena úprava zpevnění povrchu ČNES a.s.	Ing. Doksanský
Rekonstrukce ul. **V DUBINÁCH**	Oprava komunikace s přilehlým parkovacím pásem bez chodníku	1 049 000	Úprava projektové dokumentace	Ing. Dolejšová
Rekonstrukce ul. **U SBĚRNÉHO DVORA**	Oprava komunikace bez chodníku s rozšířeným zeleným pasem a obratištěm	357 000	Vydáno stavební povolení	Ing. Dolejšová
Rekonstrukce ul. **U DUBU**	Oprava komunikace bude provedena jako obytná zóna (bez chodníku)	6 500 000	Získaná dotace z MMR ČR Zahájení realizace stavby listopad 2020	Ing. Dolejšová Ing. Weber
Rekonstrukce ul. **POD HORKOU**	Oprava komunikace, vybudování a rozšíření nového chodníku v celé délce trasy	9 000 000	Vydáno stavební povolení, úprava projektové dokumentace	Ing. Dolejšová Ing. Weber
Dokončení vjezdů a vstupů - **TOSKÁNKA**	Dokončení opravy vjezdů a vstupů podél ul. Pražská	1 000 000	Úprava projektové dokumentace	Ing. Dolejšová
Výstavba chodníku ul. **DRUŽECKÁ**	Výstavba chodníku podél rodinných domů ve směru na Družec	700 000	Získaná dotace z MAS, zahájení realizace stavby září 2020	Ing. Dolejšová Ing. Doksanský
Výstavba (prodloužení) chodníku ul. **BEZDĚKOVSKÁ**	Dokončení chodníku podél rodinných domů až k lesní cestě Kamenka	700 000	Získaná dotace z MAS, zahájení realizace stavby srpen 2020	Ing. Dolejšová Ing. Doksanský
Stezka **BRAŠKOV, VALDEK – DRUŽEC**	Stezka pro pěší od valdeckého rybníka podel komunikace III/ 2013 do obce Družec	15 000 000	Dokončena studie proveditelnosti	Ing. Doksanský Ing. Dolejšová Bečka
Stezka **BRAŠKOV, VALDEK – HORNÍ BEZDĚKOV**	Stezka pro pěší z valdecké, lesní cesty Kamenka podél komunikace III/2012 do obce Horní Bezděkov	20 000 000	Dokončena studie proveditelnosti	Ing. Doksanský Ing. Dolejšová Bečka
Výstavba (prodloužení) chodníku, ul. **KARLOVARSKÁ – CYKLOSTEZKA**	Pokračování chodníku podél komunikace ul. Karlovarská ve směru Kyšice. Chodník bude prodloužen ke stávající cyklostezce	3 200 000	Zpracována PD, podána žádost o stavební povolení, příprava žádosti o dotaci z SFDI	Ing. Dolejšová Ing. Doksanský Bečka
Propojení ulic **V PODLÍSKÁCH** a **BRIGÁDNÍKŮ**	Jedná se o propojení ulic V Podlískách a Brigádníků v horní části u plynové stanice		Provedena úprava zpevnění povrchu ČNES a.s.	Ing. Dolejšová Ing. Weber
PARKOVÁNÍ osobních automobilů před prodejnou COOP ul. Dukelská	Vybudování parkovacích míst před prodejnou COOPu v ul. Dukelská	1 500 000	Vypracována studie	Ing. Dolejšová Ing. Weber
PARKOVÁNÍ osobních automobilů u braškovského rybníka ul. Ke Skalce	Vybudování parkovacích míst v ul. Ke Skalce	1 500 000	Vypracována studie	Ing. Dolejšová Ing. Weber
Realizace a rekonstrukce **PŘECHODŮ PRO CHODCE** a **PŘECHODOVÝCH MÍST** v obci	Výstavba a rekonstrukce přechodů pro chodce a přechodových míst např. ul. Sportovců, Družecká, Karlovarská, Rudé armády atd.	5 000 000	Připravuje se studie	Ing. Dolejšová Ing. Weber
Rekonstrukce chodníku v ulici **V PODLÍSKÁCH**	Rekonstrukce stávajícího chodníku ulice V Podlíchkách, od ul. Rudé armády k ul. Brigádníků a před obchodem s potravinami Bala k světelnému přechodu	1 000 000	Zpracována PD, podána žádost z MAS	

Zprávy z obecního úřadu

PROGRAM ROZVOJE OBCE BRAŠKOV — SRPEN 2020 (POKRAČOVÁNÍ)

NÁZEV PROJEKTU	POPIS PROJEKTU	PŘEDPOKLÁDANÉ NÁKLADY v Kč	PŘIPRAVENOST PROJEKTU	MANAŽER PROJEKTU
STAVBY A ZAŘÍZENÍ OBČANSKÉ VYBAVENOSTI				
CENTRUM SLUŽEB	Oprava objektu bývalého COOPu. V objektu budou zřízeny služby pro občany	20 000 000	Úprava projektové dokumentace	Ing. Dolejšová Ing. Vacek
Rozšíření – **HASIČSKÁ ZBROJNICE**	Přístavba garáže a zázemí v místě malého skladu vedle hasičské zbrojnice	4 000 000	Vypracovaná studie	Ing. Dolejšová Horník, Votava
TEPELNÁ ČERPADLA do obecních objektů	Výměna zdrojů tepla v obecních objektech za tepelná čerpadla	—	—	Ing. Dolejšová
ELEKTROMOBILITA	Pořízení elektromobilu a dobíjecí stanice pro elektrovozidla	—	Získaná dotace ze Středočes. kraje s SFŽP Ukončeno VŘ	Ing. Dráb
Rekonstrukce místního **ROZHLASU**	Výměna ústředny rozhlasu a amplionů. Zlepšení vlastností poslechu	1 000 000	—	Ing. Dolejšová
Rekonstrukce **VEŘEJNÉHO OSVĚTLENÍ**	Doplnění stávajícího VO, výměna starých stožárů	500 000	Vypracovaná studie	Ing. Dolejšová Ing. Doksanský
ROZVOD OPTOVODIČŮ, KAMEROVÝ SYSTÉM v obci	Doplnění kabelového systému v obci, který slouží pro rychlostní internet. Zároveň budou v obci postupně doplňovány bezpečnostní kamery na veřejných prostranstvích	1 000 000	—	Ing. Vacek Laitner
Systém pro **RYCHLOU DISTRIBUCI HLASOVÝCH ZPRÁV** varovného nebo infor. charakteru při mimořád. událostech	Zavádění moderních technologií pro rychlejší informovanost obyvatel, např. MOBILNÍ ROZHLAS	500 000	—	Ing. Vacek Laitner
Oprava areálu **HŘBITOVA** Pletený Újezd	Oprava objektu správce, kolumbária, márnice, úprava vstupu prostranství	3 000 000	Vypracovaná studie, dokončena realizace nové studny	Ing. Dolejšová Ing. Doksanský
INFORMAČNÍ SYSTÉM OBCE	Obecní webové stránky jejich správa, noviny	500 000	—	Ing. Dolejšová
VÝTVARNÁ DÍLNA – rekonstrukce oplocení, rozšíření zpevněných ploch a jejich přestřešení	Rekonstrukce stávajícího oplocení, rozšíření zpevněných ploch z betonové dlažby. Přestřešení (prodloužení stávající střechy přes zpevněnou plochu.	1 000 000	Požádáno o stavební povolení, probíhá směna pozemků	Ing. Dolejšová Votava
PŘÍVĚTIVÝ ÚŘAD BRAŠKOV – nástroje pro komunikaci s veřejností	Tvorba nebo aktualizace strategických dokumentů obce (např. koncepce komunikace s veřejností, koncepce hospodaření s vodou, strategie udržitelného rozvoje odpadového hospodářství, strategie rozvoje veřejné zeleně, atd.)	1 000 000	Opětovně podaná žádost o dotaci	Ing. Dolejšová Ing. Vacek
DOPRAVNÍ BEZPEČNOST V OBCI	Doplnění vodorovného a svislého dopravního značení, měřiče rychlosti, označení přechodových míst mimo obec, realizace nových přechodových míst a přechodů, atd.	1 000 000	Připravuje se studie	Ing. Dolejšová Ing. Vacek
PODZEMNÍ KONTEJNERY NA KOMUNÁLNÍ ODPAD	Výměna stávajících kontejnerů umístěných na veřejných prostranstvích v obci	—	Připravuje se studie	Ing. Dolejšová Ing. Kolrusz
KOMUNÁLNÍ TECHNIKA	Pořízení komunální techniky k úklidu veřejných prostranství	1 500 000	—	Ing. Dolejšová
Dovybavení **SBĚRNÉHO MÍSTA** technikou a zařízením pro třídění odpadu	Dovybavení stávajícího sběrného místa např. kontejnery, rampy, zastřešení, lis atd.	30 000 000	Připravuje se studie	Ing. Dolejšová Ing. Kolrusz
Rekonstrukce **restaurace POD HVĚZDIČKAMI**	Celková rekonstrukce objektu restaurace Pod Hvězdičkami, realizace parkovacích míst, venkovní zahrádky, atd.	30 000 000	Připravuje se studie	Ing. Dolejšová Ing. Doksanský Bečka
SPORT, HŘIŠTĚ, VOLNOČASOVÉ AKTIVITY				
Výstavba **SPORTOVNÍ HALY** vč. zázemí	Výstavba sportovní haly na fotbalovém hřišti včetně zázemí (šatny, soc. zařízení, tribuna pro diváky, vzduchotechnika atd.) Hala bude umístěna v prostoru stávajících fotbal. kabin	30 000 000	Vydáno stavební povolení, úprava projektové dokumentace	Ing. Dolejšová Ing. Doksanský Ing. Vacek
MULTIFUNKČNÍ HŘIŠTĚ s umělým povrchem na fotbalovém hřišti	Výstavba hřiště s umělým povrchem, mantinely, ochranným oplocením, osvětlením. Hřiště bude určeno pro více sportů	4 000 000	Vypracovaná studie	Ing. Dolejšová Ing. Doksanský
Oprava **FOTBALOVÉ TRIBUNY**	Pořízení nového zastřešení včetně prostoru pro občerstvení, výměna sedadel, osvětlení	6 000 000	Dokončena projektová dokumentace, zažádáno o stavební povolení	Ing. Dolejšová Ing. Doksanský
Nákup **DODÁVKOVÉHO VOZIDLA PRO JEDNOTKU SDH**	Dodávkové vozidlo na převážení materiálu a osob pro jednotku Sboru dobrovolných hasičů	1 500 000	Získaná dotace MV ČR, Střed. kraje, vozidlo bude dodáno do konce roku	Ing. Dolejšová Horník, Votava
Výstavba **KOMUNITNÍHO CENTRA** pro volnočasové aktivity	Objekt pro aktivity zájmových skupin a spolků, úprava prostranství pozemku a infrastruktury	5 000 000	Vypracována studie	Ing. Dolejšová
Realizace **ŠATEN** na stadionu Jaroslava Valeše	Vestavba šaten do stávajícího objetu na fot. hřišti	1 300 000	Ukončena realizace	Ing. Dolejšová Ing. Doksanský
Hřiště pro **POŽÁRNÍ SPORT**	Travnaté hřiště se závodními a tréninkovými tratěmi a zázemím.	312 500	Získaná dotace ze Středočes.kraje, realizace proběhne do konce roku	Ing. Dolejšová Chalupová
OCHRANA ŽIVOTNÍHO PROSTŘEDÍ, ZELEŇ, VODNÍ PLOCHY, POLNÍ CESTY				
Revitalizace **BRAŠKOVSKÉHO POTOKA**, výstavba rybníku	Úprava koryta braškovského potoka (rovný tok koryta bude změněn), vybudování rybníku a tůní, terénní úpravy	6 000 000	Podána žádost o stavební povolení, budeme podávat žádost o dotaci na SFŽP	Ing. Dolejšová Ing. Kolrusz
Výsadba **ZELENĚ NA VEŘEJNÝCH PROSTRANSTVÍCH** obce	Doplnění výsadeb zeleně na veřejných prostranstvích	—	Probíhá průběžně v jarních a podzimních měsících	Ing. Dolejšová Ing. Kolrusz Bc. Novotná
Výsadba **ZELENĚ V EXTRAVILÁNU** obce	Doplnění výsadeb zeleně na polních cestách a stezkách. Výsadba izolační zeleně v okolí komunikací.	—	Probíhá průběžně v jarních a podzimních měsících	Ing. Dolejšová Ing. Kolrusz Bc. Novotná
Výsadba zeleně – **HŘBITOV** Pletený Újezd	Výsadba zeleně okolo asfaltového parkoviště před hřbitovní zdí. Doplnění zeleně v areálu hřbitova	80 000	Vypracovaná studie	Ing. Dolejšová
Obnovení polní cesty a odvodnění, **DUBINY – VESELOV**	Obnovení polní cesty a vybudování odvodňovacího žlabu od dubové aleje směr les Veselov (katastr Velká Dobrá)	1 500 000	Vypracovaná studie	Ing. Kolrusz
PROTIHLUKOVÝ OCHRANNÝ VAL podél D6	Vybudování zemního valu a jeho ozelenění podél komunikace D6.	—	Vypracovaná studie	Ing. Kolrusz Ing. Dráb

Na všechny uvedené projekty hledá Obec Braškov vhodný dotační titul

Zprávy z komisí

ČAS K ZAMYŠLENÍ

Ať již je pandemie součástí scénáře světových elit, či je zcela nahodilá, zaskočila nás nepřipravené. Přijatá nezvykle tvrdá opatření mají přirozeně za následek nejen ochromení výroby, ale i cestování, shromažďování a změnu v chování ve společnosti.

Ve zcela nové situaci lze však najít i některá pozitiva. Zejména si začínáme uvědomovat, že jsme již dávno překročili hranice udržitelného rozvoje a že tudy cesta nevede. Drancování nerostného bohatství, flory i fauny, znečišťování oceánů a řek, intenzifikace zemědělství a průmyslu mají za **následek globální sucho**. Překotný rozvoj těžkého průmyslu v Asii a expanze dopravy silniční, lodní a letecké svými emisemi vede ke **skleníkovému efektu**, který způsobuje oteplování planety včetně oceánů a zvýšený odpar vláhy v půdě. Evropa má snahu tyto problémy cílenými kroky řešit. Avšak tyto snahy přijdou vniveč, protože zejména asijské velmoci dále expandují bez ohledu na udržitelný rozvoj. Kromě toho **budou tyto snahy anulovány populační explozí** v mnoha zemích Afriky a Asie. Například v Africe žilo v roce 1990 642 milionů obyvatel, v roce 2004 už téměř miliarda. V roce 2050 to má být dvojnásobek, tedy 2 miliardy! Celá Afrika má přírůstek 50 milionů za rok, to je jedna Francie ročně. **Na konci tohoto století bude na světě více Nigerijců než Číňanů.** To je i titulek článku v seriózním denním tisku (např. MF Dnes, Lidovky). Americký Institut pro měření a vyhodnocování zdraví (IHME), financovaný nadací Billa a Melindy Gatesových přináší pozoruhodné prognózy. **V roce 2064 dosáhne demografická křivka vrcholu s 9,7 miliardami lidí, ale pak začne klesat a v roce 2100 bude na planetě 8,8 miliard obyvatel. (Dnes 7,7 miliard). Absurdní vysvětlení pro tento pokles je rozvoj vzdělání dívek a dostupnost antikoncepce – ale teprve od roku 2064!** Představitelé světových elit jsou ale přesvědčeni, že tyto lidi lze přestěhovat do Evropy. Říkají, že ***„Musíme se připravit na opravdu nový svět“***. V Evropě již máme představu o tom, jak by měl jejich nový svět vypadat. Není třeba zdůrazňovat, že tito migranti chtějí pouze využívat sociální vymoženosti, ale odmítají jazyk i práci v hostitelské zemi, kterou chtějí za každou cenu ovládnout. Radikální islám totiž křesťanství netoleruje.

Lipová alej k Vesetě foto: *Ing. J. Kolrusz*

Mezi další pozitiva lze uvést překvapivý návrat k normálnímu rázu počasí. Se zpožděním jsme zaznamenali normální vydatné dešťové srážky, tolik potřebné zjara pro zemědělství, včetně normálních teplot namísto dřívějších veder. Fotografové krajináři žasnou nad nádhernou fotogenickou oblačností a nezvykle dobrou dohledností. Nabízí se otázka, zda to všechno není důsledek absence hektického leteckého provozu. Vždyť deseti až statisíce letadel za 24 hodin ve vzduchu 10 km nad povrchem planety muselo likvidovat nejen přirozené proudění v zemské atmosféře, ale i její teplotu a znečištění. Nepochybně šlo o významný příspěvek ke skleníkovému efektu a tím oteplování planety, tání ledovců a zvyšování odparu. **Došlo nyní nejen ke zlepšení čistoty ovzduší, ale k významnému snížení hlučnosti z veřejné dopravy, zejména letecké.**

Vraťme se ale k problémům sucha, které můžeme ovlivnit v našem regionu. Klimatologové se shodují v tom, že jde o nejhorší sucho za 500 let. Nejedná se pouze o zemědělské půdní sucho, které lze zlepšit několikadenními dešti. Jde o hydrologické sucho, které se projevuje i úbytkem spodní – podzemní vody a vysycháním pramenů potoků, řek a studní. To jistě potvrdí každý vlastník studny i turisté, kteří došli například k pramenům Vltavy nebo Labe. Příčiny hledejme jednak v úbytku zemědělské půdy ve prospěch obřích velkoskladů a továrních hal, úbytku stromů a lesů, ve zhoršeném zacházení s půdou, nekontrolovaném a nehospodárném odběru vody z vodních toků, v dřívějších melioracích, rozorávání mezí a špatné skladbě plodin podporované EU. Značný podíl má i oteplování planety, které má za následek zvýšený odpar z půdní vlhkosti. Navíc se naší zemi říká „Střecha Evropy“, protože všechny řeky od nás odtékají.

Dubová alej pod Dubinou foto: *Ing. J. Kolrusz*

Křižovatka cest v polích foto: *Ing. J. Kolrusz*

Většina odborníků se shoduje na tom, která opatření jsou ke zmírnění sucha nejúčinnější. Mezi nejúčinnější patří zadržování vody v krajině, dále návrat k menším polím, která tu byla před totalitním režimem, rušení melioračních soustav, výsadba stromů, obnova polních cest, stromových alejí a remízků a nakonec zadržování, pokud možno veškeré dešťové vody, na zahradách rodinných domů. Toto poslední opatření spočívá v budování podzemní nádrže na zahradě. Pro tento program „Dešťovka“ Ministerstva životního prostředí je možno žádat o dotaci. Podle ministrů zemědělství a životního prostředí působí zadržování vody v krajině jako záchranná brzda. Kolem vznikajících tůní, či mokřadu již během několika měsíců dojde k zásadní změně biotopu. Projeví se to stahováním mnoha chráněných živočichů do takové nové přírodní lokality. Tento program má zelenou před ostatními. Zajímavé je, že jej může realizovat i obec, která nemá významnější potok, avšak má veřejný vodovod a čistírnu odpadních vod (ČOV). Prameny Braškovského (správně Černého) potoka jsou zřejmě v polích mezi Valdekem a Braškovem, ale v posledních letech už nepokrývají v Braškovském rybníku ani ztráty odparem včetně odběru vody pro zálivku nových stromů v alejích. To znamená, že přepadem z rybníka voda neteče a koryto potoka za ČOV je plněno pouze vyčištěnou vodou z domácností. Avšak to není zas tak málo. Při průměrné denní spotřebě vody 100 litrů na osobu je to nejméně 100 000 litrů/24 hodin, protože Braškov má už více než 1000 obyvatel. Valdecký rybník s prameny v přilehlém lese je na tom ještě hůře. Náš projekt **Revitalizace Braškovského potoka** je nyní ve fázi vyřizování stavebního povolení. Projekt spočívá ve vytvoření nového meandrujícího koryta v údolnici s vyústěním do nového rybníka, za kterým budou vytvořeny ještě dvě tůně. Nebude chybět ani výsadba vhodné zeleně, která dotvoří tuto lokalitu do mimořádně cenného biotopu s okružní cestou.

Ovocná alej U Křížku foto: *Ing. J. Kolrusz*

Výsadba stromů v krajině začala v naší obci již před deseti lety v roce 2010. Nejprve na dotační titul Regenerace zeleně, kdy jsme se snažili vytvořit zelený prstenec kolem obce alejemi: javorová na Kejmarovu skalku, dubová z lesíku Dubina k chodníku na V. Dobrou, dubová na trase cyklostezky za Hájem, ovocná U Křížku, ovocná k ČOV, vrbová k ČOV. Poté lipová s novým chodníkem ke kyšické Vesetě a nakonec tři smíšené aleje v polích – podél potoka na rozcestí s vrbovou odpočívkou, ke hřbitovu a do Kyšic. Všechny tyto aleje jsou tvořeny téměř tisícovkou stromů a plní nejenom důležitou úlohu zadržení vody, zlepšení kvality vzduchu a přírodních podmínek pro polní zvěř a ptactvo, ale i návrat k původním menším polím méně citlivým na půdní erozi. Pozemky v místě dávných cest jsme museli samozřejmě vykoupit. V posledních šesti extrémně suchých letech se ukázalo, jak obtížné je zavlažovat novou výsadbu a jak se zvyšují náklady na náhradní výsadbu za uschlé stromky.

V souvislosti s nutným splněním hlukových limitů v lokalitách pro nové bytové výstavby Pod Horkou a nad Toskánkou byla investory vysazena tzv. izolační zeleň, kterou po uplynutí záruční doby už musí udržovat obec. Touto výsadbou stromů jsme dosáhli více než 1000 ks.

Závěrem je na místě poděkovat za vynikající práci dodavateli prací s výsadbou a údržbou zeleně včetně květinových záhonů manželům Novotným a dále Sboru dobrovolných hasičů pod vedením pana Tomáše Votavy. Bez jejich obětavé práce si neumíme představit ani údržbu obce a sečení desítky kilometrů cest v alejích a údržbu strojového parku obce. Při toulkách po naší vlasti se vždy soustřeďuji na vzhled, vybavení obcí a péči o životní prostředí. Dosud jsem nenalezl tak dobře vybavenou obec. Za vše vypovídá výrok pana RNDr. Václava Větvičky při nedávné komentované vycházce naší obcí. *„Kdybych si měl ještě jednou vybírat místo k žití, bylo by to právě u vás“.*

Ing. Jiří Kolrusz,
Komise pro životního prostředí

Zprávy z komisí

JAKÝ PÁN, TAKOVÝ PES

Toto lidové pořekadlo neztratilo ani po letech svou platnost. Člověk si psa vybírá podle svého vkusu, není potom divu, že mají cosi společného, pokud jde o vzhled. Na vlastnosti psa má však zásadní vliv výchova, výcvik a vzájemný vztah s pánem. Lidé se dopouštějí mnoha chyb. Pokud nemají zvířata v oblibě, nemají si psa vůbec pořizovat. Ať je důvodem hračka pro dítě, hlídání nemovitosti nebo jiné scestné důvody. Škodlivé jsou i snahy o polidšťování psa. Psi pouze na hlídání bývají jedni z nejnebezpečnějších, protože nemají sociální kontakty ani dostatek pohybu. Pes má svá práva a pokud mu je neposkytneme, je nešťastný, pokouší se o útěky a může se jednat o týrání. Největší odměnou pro psa není jen správná výživa, ale pravidelné venčení nejlépe 2× denně. Pánovi je pak nesmírně vděčen a ten nemusí uklízet hromádky na zahradě. **To ale neznamená, že není zodpovědný za úklid po psu na veřejných prostranstvích.** V obci máme dostatek stojánků se sáčky a na polních a lesních cestách stačí hromádku přemístit za okraj cesty. Kdo chce po psu uklidit, hůl si vždycky najde. Pro slušného člověka to je samozřejmost. Nezapomínejme, že po těchto cestách chodí na pravidelné vycházky i Vaše děti a vnoučata! Neznám jinou obec, která by poskytovala pro turistiku deset kilometrů cest v alejích nebo v lese. Buďme ohleduplní i při vzájemném potkávání s ostatními. Nenuťme je, aby milovali Vašeho psa stejně, jako Vy a nechali se od něj očichávat a oslintat. Totéž platí pro vzájemný kontakt psů, jejichž reakce nelze předvídat. **K tomu je nutný oboustranný souhlas zvláště při prvním kontaktu. Proto platí povinnost vždy vést psa na vodítku přiměřeně zkráceném.** Vodítko (nejlépe samonavíjecí) umožňuje i snadný výcvik psa k základní poslušnosti. Pokud nejste psa schopni na povel zastavit, nemůžete jej z vodítka vypnout ani na dvou místech obce, určených pro tzv. volné pobíhání! Obec Braškov má Závaznou vyhlášku č.2/2016 o pohybu psů na veřejných prostranstvích schválenou Ministerstvem vnitra. Doporučujeme všem k prostudování na webu obce. Přejeme si, aby vzájemná setkávání na našich cestách byla vždy příjemnou společenskou záležitostí jak pro lidi, tak pro pejsky.

Ing. Jiří Kolrusz, Komise pro životní prostředí a veřejný pořádek

Hasiči informují

Odpoledne s Hasiči – Horní Bezděkov 2020 foto: *Miroslav Philipp*

Od posledního článku o naší činnosti v lednu 2020 vyjížděla naše jednotka celkem ke 38 událostem. Z toho bylo 17 požárů, 19 technických pomocí a dvě ostatní. V únoru se opět přehnala přes náš region vichřice a tak byla poprvé použita při ostrém zásahu naše automobilová plošina AP 16, která je při tomto typu událostí neocenitelným pomocníkem. Z požárů pak za zmínku určitě stojí požár autovraků na šrotišti.Jednotka vyjela s Liazkou, Tatrou a následně i s VW Caravella celkem v poštu deseti osob.Jednotka prováděla jak hasební práce tak i dálkovou dopravu vody. V průběhu zásahu byla k místu k události povolána i naše druhá jednotka, JPO V Braškov-Valdek, aby pro zasahující hasiče vytvořila odpočinkové zázemí.K události tedy vyjely i druhý dopravní automobil VW LT35 a AVIA 30 nosič kontejnérů s týlovým kontejnerem.

Při tomto zásahu, který trval více jak 8 hodin spotřebovala jen naše jednotka více jak 70 tisíc litrů vody a 270 litrů pěnidla. Další požár většího rozsahu se odehrál v areálu bývalé Poldi, kde hořelo dřevo připravené na štěpkování. I k této události vyjely obě cAS s celkem osmi hasiči. Opět probíhalo dlohodobé hašení a dálková doprava vody. Z technických pomocí stojí určitě za zmínku opakované čerpání vody ze sklepa RD v Dubí, kde docházelo k zatopení sklepů a přístupové cesty k RD. Zde kromě JPO III byla nasazena JPO V s týlovým kontejnerem pro zázemí zasahujících členů jednotky. Mezi poslední události pak z požárů patří požár v domově senirovů v Unhošti, kde jednotka zajišťovala dodávku hasební vody a průzkum objektu s následnou evakuací klientů z pokojů a následně, po likvidaci požáru, jejich bezpečný návrat na pokoje. Členové našich jednotek se také zúčastnili „ v rámci boje s Covid -19“ vykládání kamionů s osobními ochranými prostředky pro nemocnici Kladno. Kromě mimořádných událostí se naši členové účastnili pravidelných školení a výcviků. Poslední výcvik jednotky byl zaměřen na výstavbu stanu pro nouzové přežití. Toto cvičení jsme provedli v rámci ukázky hasičské techniky na dětském odpoledni pořádaném kolegy z SDH Horní Bezděkov. Stan jsme následně „zakouřili“ a tak si děti i dospělí mohli vyzkoušet, jaké to je, když se hasiči pohybují v zakouřeném prostoru. Také jsme dětem položili pomocí zařízení Pro/Pak pěnu, ve které pak dováděly.

No a nakonec něco o požárním sportu.

Letos se vzhledem k omezením, vyvolaných epidemií Covid-19, žádné soutěže dospělých zatím nekonaly. Nicméně se našemu sboru loni podařilo obdržet dotaci od Středočeského kraje ve výši 50 tis.Kč na projekt „Pořízení a oprava vybavení pro požární sport“. Jeho realizaci jsme úspešně dokončili v průběhu měsíce července a tak můžou naše sportovkyně a naši sportovci trénovat na novém vybavení. Pokud vás zajímá aktuální dění u našeho sboru, pak navštite facebookový profil „SH ČMS SDH Braškov-oficiální stránka“ a nebo webové naší stránky obce.

Za Hasiče Braškov *Hugo Laitner*

Jedna z překážek pořízených díky projektu „Pořízení a oprava vybavení pro požární sport“

Čerpání vody ze sklepa – Kladno-Dubí

Požár v Domě pro seniory v Unhošti

Hasiči informují

VÝVĚSKA MLADÝCH HASIČŮ

CO NÁS ČEKÁ V NOVÉ SEZÓNĚ 2020–2021:

Nyní připravujeme změny na Hasičském hřišti. Jelikož jsme získali dotaci Středočeského kraje, budeme postupně vylepšovat běžecké dráhy, základny pro útoky, šplhadlo, posezení.

Hasičata moc děkují všem, kdo se podílel na první části změn, a to usazení nově pořízeného kontejneru na hasičské vybavení.

Vedoucí Mladých hasičů pomohli po rekonstrukci uklidit a umýt okna v celé budově Muzea.

CO NÁS ČEKÁ:
19.–23. 8. 2020 – hasičské letní soustředění na Braškově
5. 9. 2020 – požární útok v Plchově
19. 9. 2020 – požární útok v Hřebči
20. 9. 2020 – krajské závody přípravek Plamínek
3. 10. 2020 – okresní kolo – Závod požární všestrannosti ve Lhotě

Markéta Chalupová, hlavní vedoucí Mladých hasičů

STAŇ SE HASIČEM!!!

SDH BRAŠKOV POŘÁDÁ NÁBOR KLUKŮ A DĚVČAT VE VĚKU 5–12 LET. PŘIJĎ MEZI NÁS!!!

PROČ SE STÁT HASIČEM?

1. NAUČÍŠ SE HASIČSKÉ DOVEDNOSTI – UZLY, TOPOGRAFII, STŘELBU ZE VZDUCHOVKY, BĚH, POŽÁRNÍ ÚTOK A MNOHÉ DALŠÍ.
2. DRUŽSTVA BRAŠKOVA JSOU VELMI ÚSPĚŠNÁ. ÚČASTNÍME SE ZÁVODŮ PLAMENE A HASIČSKÉ LIGY OKRESU KLADNA. V POSLEDNÍCH 4 ROČNÍCÍCH BUĎ STARŠÍ A NEBO MLADŠÍ ŽÁCI HRU PLAMEN VYHRÁLI. STARŠÍ ŽÁCI SE V POSLEDNÍCH DVOU ROČNÍCÍCH PROBOJOVALI AŽ DO KRAJSKÉHO KOLA.
3. POŘÁDÁME LETNÍ HASIČSKÉ SOUSTŘEDĚNÍ, JEZDÍME NA VÝLETY, POŘÁDÁME DĚTSKÉ DNY aj.

KDE A KDY SE MOHU PODÍVAT?

ČTVRTEK 3. 9. V 17:00 HOD. NA BRAŠKOVSKÉM HASIČSKÉM HŘIŠTI (ZA FOTBALOVÝM HŘIŠTĚM).

KDY TRÉNUJEME?

TRÉNINKY MÁME OBVYKLE KAŽDÝ ČTVRTEK, PŘEDŠKOLÁCI OD 16:30 HOD., OSTATNÍ OD 17:00 HOD.

KDE NAJDU VÍCE INFORMACÍ?

www.braskov.cz/zivot-v-obci/hasici/mladi-hasici
https://www.facebook.com/SDHBraskov/
E-mail: hasici@braskov.cz
Tel.: 604 180 314, Markéta Chalupová – hlavní vedoucí

A léta běží...

SPOLEČENSKÁ RUBRIKA

Rozloučili jsme se s našimi občany:

Marie HOLLEROVÁ	28. 5. 2020	(85 let)
Václav SKLENIČKA	12. 6. 2020	(87 let)
Pavel CALTA	22. 7. 2020	(73 let)

Čest jejich památce

Knihovna

CO NOVÉHO V KNIHOVNĚ?

BELETRIE
Beran, L.: Zločin v abštajku
Cameron, M.: Vražedné úmysly
Černá, J.: Vladislav II. Nečekaný vzestup zavrženého dědice
Denková, M.: Tajný deník Blanky z Valois
Donátová, U.: Taková ženská jako já
Dvořáková, P.: Chirurg
Fulghum, R.: Už hořela, když jsem si do ní lehal
Harrisová, B.: Když jsi odešel
Horáková, N.: Dáma v modrém
Christie, A.: Smysluplná vražda
Christie, A.: V hotelu Bertram
Jakoubková, A.: Zmizení perníkové princezny
Jindra, J.: Boj slepého krále
Jónasson, G.: Sněžná slepota
Keleová-Vasilková, T.: Slib
Kelková, L.: Zbožňuju Havaj
Koubková, Z.: Zázračný medailon
Lowell, E.: Zrádné vody
Malleryová, S.: Rodinné pouto
McKinley, T.: Vzpomínky vyblednou
Mlynářová, M.: Dvakrát dole, jednou nahoře
Pawlowská, H.: Čmelák
Pawlowská, H.: Takhle jsem si to teda nepředstavovala
Roberts, N.: Nový začátek
Simmel, J. M.: Nikdo není ostrov
Skočílková, M.: Kdo věří na zázraky
Smith, W.: Král králů
Steel, D.: V hlavní roli
Talgo, B. M.: Sůl pradávných slz
Vonduška, V.: Krev na lopuchu
Vonduška, V.: Křišťálový klíč 1. díl
Vonduška, V.: Křišťálový klíč 2. díl

NAUČNÁ LITERATURA
České dějiny
Petřinová, I.: Hravý průvodce Prahou
Špalíček výletů
Tatíček, Š.: České státní svátky
Trnková, K.: Slavnostní recepty naší babičky
Vašák, V.: Osobnosti mezi řádky

KNIHOVNA PŘEDSTAVUJE

Melita Denková: Tajný deník Blanky z Valois

Ze čtyř žen Karla IV. je Blanka z Valois považována za tu nejmilovanější. Příběh začíná v lednu 1336, kdy je vznešenému páru teprve devatenáct let. Do Prahy přijíždí druhá žena Kalova otce Jana Lucemburského, a s její družinou také muž přezdívaný Španěl... A právě on nakonec velmi ovlivní Blančin osud.

Brian M. Talgo: Sůl pradávných slz
Sága ztracených Vikingů

Julia je žena se strachem ze závazků. Magnus je muž, který se nedokáže rozhodnout. Dva cizí lidé, osamělí a nezapadající do současného světa, navíc oba pronásledovaní podivně živými nočními můrami, se nečekaně potkají. Jejich osudy se protnou, když je prastarý vikingský symbol hada polykajícího vlastní ocas dovede k tajemnému léčiteli...

Půjčovní doba v knihovně: STŘEDA 16:00–18:30

Na vaši návštěvu se těší *Věra Přibylová,* knihovnice

Okénko pro děti

NOVÉ KNIHY PRO VÁS:
Hofman, O.: Pan Tau a tisíc zázraků
Knight, E.: Lassie se vrací
Langerová, I.: Vyrábění z ruliček – ZOO
London, J.: Bílý tesák
Nikličková, A.: Staré řecké báje a pověsti
Peroutková, I.: Valentýnka a daleké kraje
Radová, L.: Lišáčkova dobrodružství

Také na vás čekají nové interaktivni mluvící knihy:
Kalinová, D.: Vyjmenovaná slova
Rak, Š.: Dinosauři

Milé děti,

pokud budete mít čas a chuť vyrábět, máte v knihovně novou knihu, která vám poradí, jak si připravit ruličky a vyrobit si něco zajímavého.

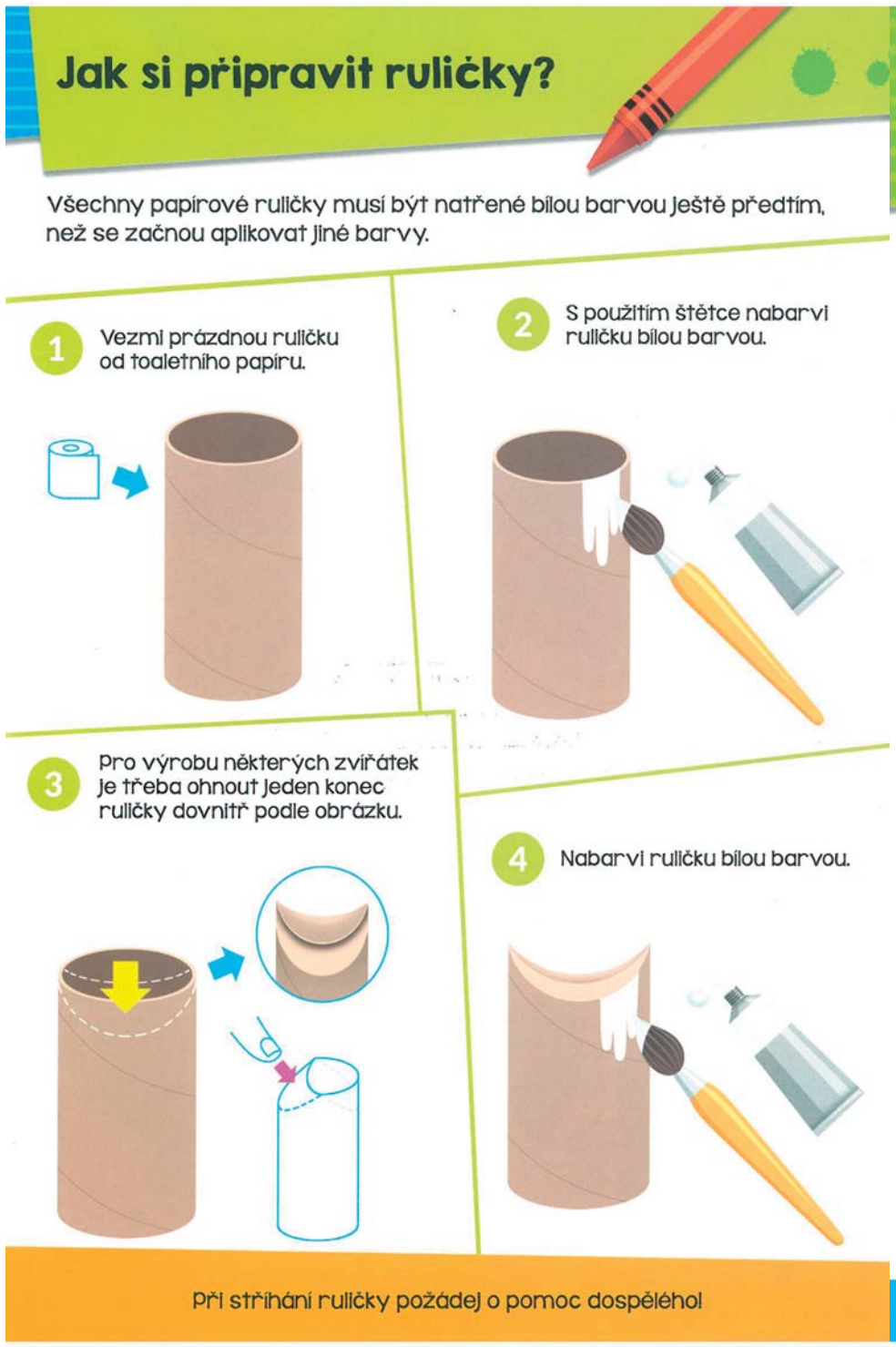

Výtvarný kroužek při OÚ Braškov

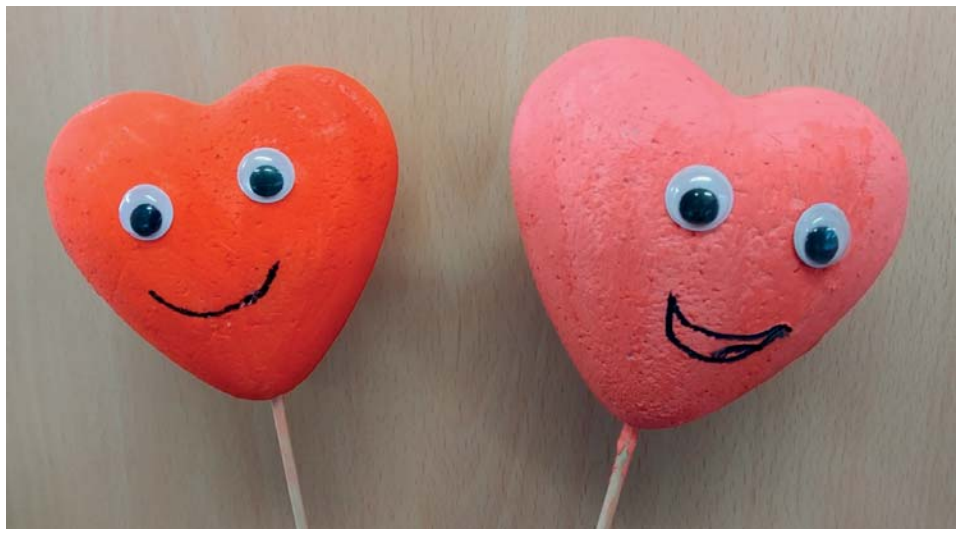

Již šestým rokem zveme všechny děti, které mají chuť malovat a tvořit do výtvarného kroužku při OÚ Braškov. Scházíme se pravidelně

každý pátek od 16 do 18 hodin

ve výtvarné dílně v podkroví OÚ Braškov. Letošní sezónu zahajujeme

2. 10. 2020

Ing. arch. Kateřina Doplejšová,
vedoucí kroužku

ZRUŠENÍ COUNTRY FESTIVALU VALDECKÝ HÁJ

Oznamujeme občanům, že vzhledem k současné epidemiologické situaci se NEBUDE konat letošní country festival VALDECKÝ HÁJ.

POSVÍCENSKÝ BIATLON

24. 10. 2020

START ve 14:00 hod. na HÁJI

Každý přihlášený závodník startuje za těchto podmínek:

- vlastní běžky a hole
- kulich na hlavě (podmínkou)

Zbraně se fasují na místě!!!

Další propozice na plakátech začátkem října

Sport

NOVÉ ŠATNY NA FOTBALOVÉM HŘIŠTI

V polovině letošního roku byly dokončeny v objektu Muzea sportu dvě nové šatny, které částečně nahradí již nevyhovující fotbalové šatny. Celkové náklady stavby dosáhly 1 301 428 Kč. Výstavba nových šaten je jedním z projektů celkové modernizace stadionu Jaroslava Valeše. Další projekty v následujících letech by měly řešit např. rekonstrukci tribuny, výstavbu hřiště s umělou plochou nebo výstavbu víceúčelové haly.

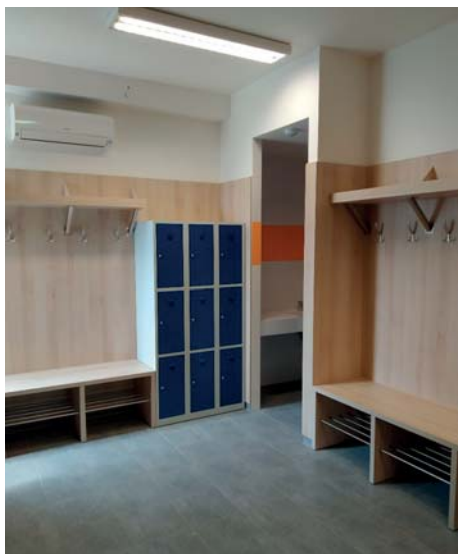

Velmi rádi oznamujeme, že dne 5.9.2020 se bude konat
II. ročník veleslavného dětského cyklo-závodu:

KOLEM OKOLO HÁJE

Pro děti ročník 2010 a mladší.....

Start závodu plánujeme ve 13:00 h na IN-LINE dráze na Háji (Valdek).
Nezapomeňte doma kolo nebo odrážedlo, dítě s HELMOU a dobrou náladu.
Jedeme pro sportovní výkon a zábavu, která bude i v okolí pro nezávodníky.
Na zoubek se přes den taky neco najde...
Pomocníky na trať vítáme s otevřenou náručí
Konec závodů (ale ne zábavy) cca 18:00 h
Prihlášky nebo dotazy zasílejte na: okolohaje@gmail.com
Prosíme, nejpozději do 1.9.2020 (jméno, příjmení, ročník narození)

KOH
2020

Křížovka

	Objektiv	Nerost	3. díl tajenky		Kaz dřeva	Hliník (chem. značka)	Ničiti		Podřízený	Mez. kód Lotyšska	999 (římsky)	1. díl tajenky	Skotská sukně	Švýcarská řeka
Kelt				Rybářské náčiní / Papoušek				Úskok						
Výklenek								Rumunské víno / Seveřan						
Kamenec						Vědět / Lovecký pes					Slovenská lid. rada (zkr.) / Spojka			
Cizí ženské jméno					Město ve Švýcarsku / Lama					Citoslovce překvapení / Halda				
Obchodně insp. komora (zkr.)				Mužské jméno / Druh psa					Kšandy / Šikmý výtah				Holandské platidlo	Srdečnice
Kanout								Pěšina / Tělocvičný prvek						
	Cizí mužské jméno	Sudokopytník	Barva / Zabudovat				Smyčka / 2. díl tajenky				Souhlas (slovensky)			
Chlapecké jméno						Písemnost / Upravené maso					Pohřební hostina / Ruská délková míra			
Plocha					Topivo / Družba (nářečně)					Mzda / Tučnolistá rostlina				
Nám (německy)				Spoj / Inula (botanicky)					Sibiřská lihovina / Brýle					
Želet								Postup					Vytrvati	Měch
	Intriky	Milovat (italsky) / Nerost						Část Tábora / Název písmene						
Kout						Hbitě / Citran stříbrný					Sopka na Krétě / Pokrývky těla obratlovců			
Švédský historik					Peruánec / Autorský arch (zkr.)					Salto / Citoslovce (drůbeží)				
Mezinárodní úřad práce (zkr.)				Značka sýra / 1049 římsky					Šachová figurka / Popravčí					Spojené Arabské Emiráty
Akademie věd (zkr.)			Planeta / Přitakání					Český kronikář / Označení množství						
Ryby					Část pluhu					Příbuzná				
Rozpouštědlo					Lupen					Kytovec				

Pomůcka: Amare, Arni, BIT, Gelios, Itrol, Knaak, OIK, Pret, RNS, SLR

aktuální informace a starší čísla BN naleznete na webu: www.braskov.cz Vydává Obec Braškov. Sponzoruje a tiskne Kartex Valdek.