# BRAŠKOVSKÉ NOVINY

ZPRAVODAJ OBECNÍHO ÚŘADU

květen 2019 Ročník: 29 Číslo: 2


## Pozvánka

Všichni občané jsou srdečně zváni na

# 3. VEŘEJNÉ ZASEDÁNÍ

## ZASTUPITELSTVA OBCE BRAŠKOV

které se koná

## V PONDĚLÍ 13. 5. 2019 V 17.00 HOD.

## V RESTAURACI U CHALUPŮ NA BRAŠKOVĚ

s tímto programem:

1. Zahájení
2. Kontrola plnění usnesení 2. zasedání
3. Účetní závěrka za rok 2018
4. Závěrečný účet za rok 2018 vč. Zprávy o výsledku přezkoumání hospodaření obce
5. Rozpočtové změny schválené radou obce
6. Program rozvoje obce – aktualizace
7. Přijetí dotace od SFŽP na akci Retenční nádrž Braškov
8. Výsledek výběr. řízení a SoD se zhotovitelem na akci Retenční nádrž Braškov
9. Bezúplatný převod od ŘSD na pozemky p.č. 390/4, /5, /6 v k.ú. Braškov
10. Smlouva o zřízení služebnosti stezky s Rochebrune s.r.o.
11. MAS – podání žádosti na chodník Valdek – Družec, Valdek – Horní Bezděkov
12. Směnná smlouva s ing. Čermákem
13. Cenová nabídka ing. Křížáka na PD chodník Karlovarská – cyklostezka
14. Souhlas s bezúplatným převodem dopravního prostředku
15. Diskuse
16. Usnesení a závěr

## Slovo starosty

Vážení spoluobčané!

sucho přichází! Zdá se, že částí společnosti vytrvale popíraná změna klimatu postihla už i Braškovany. Klimatické změny rozdělují lidi v mezinárodním měřítku. Někteří v nich spatřují fatální ohrožení naší planety, jiní tvrdí, že k žádným klimatickým změnám nedochází a docházet nebude. Ať je již pravda jakákoliv, pro první skupinu mám, sice jen lokální, ale velice pádný, argument. Valdecký rybník vyschl! A to nikdo, koho znám, nepamatuje. Dokonce ani v obecních kronikách žádnou obdobnou zmínku nenajdeme.

Vyvstává tedy otázka, co s vyschlým rybníkem uděláme. Pokud Vás cokoliv napadne, poraďte. Zvažovat můžeme několik variant. Dělat jakoby nic a čekat, že se něco změní. Obrátit se k vyšší instanci, zintenzivnit návštěvy našich svatostánků a prosit o zajištění obratu k lepšímu dříve, než dorazí kobylky. Rybník můžeme i zrušit. Můžeme jej rovněž udělat nepropustným, a jelikož je to rybník „prameňák“, následně jej pravidelně dopouštět. Nevím však čím. Vyschlý rybník tak neúprosně odhaluje naši malost, bezvýznamnost a bezmocnost. Navíc se zdá, že na zvrácení situace nebudou stačit ani „evropské peníze“. Další rána těm, kteří v dotacích nejrůznějšího druhu spatřují řešení všech obtíží světa.

Aktuálnost problému se suchem lze demonstrovat rovněž na hojně usychajících jehličnanech v okolních lesích. Ty vinou nedostatku vody slábnou a nedokážou čelit nejrůznějším škůdcům v čele s kůrovcem. Přesto je proces smíření se s nastalou situací stále v samém zárodku. Vytrvale se snažíme přírodu přesvědčit, že poměr zastoupení jehličnanů v našich lesích musí být co největší. Zřejmě někteří z nás nejsou ochotni smířit se s tím, že byznys z nově vysazených listnatých stromů budou mít až následující generace. A tak, vedeni iracionálním optimismem a vědomím, že jehličnany rostou mnohem rychleji než stromy listnaté, při sázení neustále sází na jehličí. S vynaložením enormního úsilí a se značnými náklady je možné zabezpečit záchranu obecní zeleně. Rozhodně však není v našich silách efektivně pomoct okolním lesům.

Byť jsem často k pozitivním vlivům dotací na naši společnost značně skeptický, situace je bohužel taková, že obce se při zajištění trvale udržitelného rozvoje bez dotací neobejdou. A tak bych Vás rád informoval o některých projektech majících s dotacemi co do činění. V souvislosti s tématem sucha je jistě důležitá informace, že na fotbalovém hřišti bude vybudována podzemní nádrž o objemu 68 m$^3$, která bude sloužit k údržbě hřiště a rovněž pro potřeby hasičského sportu. Již byl „vysoutěžen“ dodavatel a čeká se pouze na ukončení celého procesu spojeného s přidělením dotace. O dotaci žádáme rovněž v souvislosti s plánovanou rekonstrukcí ulice U Dubu a dostavbou chodníků směrem na Družec a na Horní Bezděkov.

*dokončení na str. 2*

Chodník na Velkou Dobrou

foto: *Ing. J. Kolrusz*

# Zprávy z obecního úřadu

## USNESENÍ

### 2. zasedání Zastupitelstva obce Braškov, konaného dne 18. 2. 2019 v restauraci U Chalupů na Braškově

Zastupitelstvo obce po projednání

**a) bere na vědomí:**
1. Zprávu o kontrole plnění usnesení 1. zasedání zastupitelstva obce, konaného 10. 12. 2018
2. Informaci o rozpočtovém opatření č. 9, schváleném radou obce

**b) schvaluje:**
1. Výběr firmy CGB-Consult s.r.o. Praha 4 na poskytnutí služby "Administrace veřejných zakázek na stavební práce pro Obec Braškov".
2. Zplnomocnění pro SOLLUCCO s.r.o. k zastupování obce při jednáních souvisejících s pojištěním
3. Příkazní smlouvu s firmou ARTENDR s.r.o. k zabezpeční přípravy žádosti o dotaci na akci "Rekonstrukce místní komunikace v obci Braškov"
4. Vypracování a podání žádosti o dotaci na akci : „OBYTNÁ ZÓNA v ul. U Dubu Braškov - Valdek" z programu Ministerstva pro místní rozvoj ČR, Podpora obnovy a rozvoje venkova, dotační titul 117d8210A – Podpora obnovy místních komunikací.

**c) souhlasí:**
1. s uzavřením DPP s Ing. M. Doksanským, členem zastupitelstva obce, na dobu od 1.3.2019 do 30.4.2019 na přípravu pasportu veřejného osvětlení;
2. s ukončením prac. poměru k 28.2.2019 jako „technický pracovník obce" a uzavřením nové pracovní smlouvy s p. P. Stádníkem, členem zastupitelstva obce, na dobu neurčitou od 1.3.2019 v rámci projektu „Vítejte v Braškově – Podpora a rozvoj cestovního ruchu v obci Braškov" na druh práce správa a údržba nemovitého a movitého majetku, jejich zařízení, údržba techniky, strojů a zařízení pořízených v rámci projektu. Platové zařazení dle platných a účinných obecně závazných právních předpisů.
3. s uzavřením nové pracovní smlouvy od 1.3.2019 na dobu neurčitou, která nahrazuje pracovní smlouvu ze dne 1.11.2013 s p. T. Votavou, členem zastupitelstva obce, na druh práce „technický pracovník obce Braškov" na 20 hodin týdně a „technický pracovník pro jednotku SDH" na 20 hodin týdně. Platové zařazení dle platných a účinných obecně závazných právních předpisů.
4. s uzavřením DPP s p. P. Stádníkem, členem zastupitelstva obce, na rok 2019 na vedení obecní kroniky.

**d) určuje funkci, pro kterou bude člen zastupitelstva uvolněn:**

Zastupitelstvo obce Braškov v souladu s § 84 odst. 2 písm. k) zákona č. 128/2000 Sb., o obcích (obecní zřízení), ve znění pozdějších předpisů (dále jen "zákon o obcích"), určuje, že:

člen Zastupitelstva obce Braškov bude s účinností k 1. březnu 2019 funkci předsedy stavební komise zřízené Radou obce Braškov v souladu s § 102 odst. 2 písm. h) zákona o obcích vykonávat jako uvolněný člen zastupitelstva s tím, že odměňování takto uvolněného člena zastupitelstva se bude řídit platnými a účinnými obecně závaznými právními předpisy.

**e) ukládá starostovi obce:**

V řízení o zrušení části opatření obecné povahy vedeném před Nejvyšším správním soudem pod sp. zn. 8 As 28/2019 nadále intenzivně spolupracovat s advokátní kanceláří PELIKÁN KROFTA KOHOUTEK advokátní kancelář s.r.o., IČO: 275 92 936.

**f) pověřuje starostu obce:**

K podepsání a všem úkonům, které jsou potřebné k provedení výše uvedených a zastupitelstvem schválených bodů dnešního usnesení.

## Slovo starosty (dokončení)

Jsem velice rád, že slavnostním otevřením byl završen proces realizace projektu „Komunikace pro pěší Braškov, Valdek–Velká Dobrá". I na něj jsme obdrželi dotace, a to ze Státního fondu dopravní infrastruktury téměř devět a půl milionu korun a od Středočeského kraje více než milion korun. Proces to nebyl jednoduchý a započal před přibližně 12 lety. Jistě víte, že jeden z okolních hřbitovů je na Velké Dobré. A řada z Vás jistě pamatuje, jak babička Stádníková, opřená o kolo, pravidelně absolvovala cestu na hřbitov po mimořádně vytížené pozemní komunikaci sloužící jako přivaděč na tehdejší R6. Bylo to životu nebezpečné, a babička Stádníková zdaleka nebyla jediná. Bylo tedy jasné, že vybudování chodníku na Velkou Dobrou je nezbytné. A pak šlo vše „ráz na ráz". Neuběhlo ani šest let a měli jsme v ruce stavební povolení. A za další pouhé čtyři roky jsme sehnali i peníze. Než se člověk vzpamatoval, chodník stál. Věřím, že při chůzi mezi Valdekem a Velkou Dobrou je chodník v zájmu zachování zdraví chodců nezbytný. Navíc se zdá, že by na konci chodníku jednou mohly stát Billa a McDonald's. Zřejmě právě kvůli našemu chodníku. V současné době probíhají jednání mezi investory a majiteli pozemků. Uvidíme, jak jednání dopadnou. Mimochodem, KFC v místě bývalého motorestu na benzince na Velké Dobré už je jisté.

Blízkost dálnice D6 pochopitelně neznamená jen možnou dostupnost KFC, ale rovněž hluk. Ne všichni v naší obci jsou hlukem zasaženi stejně. Proto v současné době na nejvíce exponovaných místech, kde jsou podmínky k životu nesnesitelné, probíhá měření. Prokážou-li výsledky měření nadlimitní hodnoty hluku, budeme mít naději, že Ředitelství silnic a dálnic ČR bude výhledově investovat do protihlukových opatření. Pokud výsledky měření nadlimitní hodnoty hluku neprokážou, vidím jako jediné možné řešení výstavbu protihlukového valu podél dálnice D6. To s ohledem na finanční náročnost a na celou řadu vlastníků dotčených pozemků bude běh na dlouhou trať.

Přeji Vám všem příjemné jarní dny prožité s Vašimi nejbližšími, ale třeba i s Vašimi sousedy, se kterými se rádi setkáváte.

***Ing. Vladimír Dráb*, starosta**
**starosta@braskov.cz**

## USNESENÍ

### 5. schůze rady 11. 2. 2019

Rada obce Braškov po projednání:

- **bere na vědomí**
  - zprávy a informace k jednotlivým bodům programu
- **souhlasí**
  - s nákupem nové ústředny pro místní bezdrátový rozhlas
  - se zveřejněním inf. letáku k mobilnímu rozhlasu v B. novinách pro registraci zájemců
- **schvaluje**
  - rozpočtovou změnu č. 1
  - doplnění programu 2. zasedání Zastupitelstva obce Braškov 18.2.2019 v restauraci U Chalupů
  - termín příští schůze rady 11.3.2019

### 6. schůze rady 11. 3. 2019

Rada obce Braškov po projednání:

- **bere na vědomí**
  - zprávy a informace k jednotlivým bodům programu
  - kritéria pro přijímání dětí do MŠ Braškov pro šk. rok 2019/2020
  - oznámení o zajištění prázdninového provozu v MŠ 1.-12.7.2019
- **souhlasí**
  - s účetní závěrkou MŠ Braškov za rok 2018 a převodem hospodářského výsledku ve výši 56.390,28 do rezervního fondu školy
  - s vyhlášením veřejné sbírky na období od 1. 6. 2018 do 30. 9. 2018 na území Obce Braškov formou 2 kusů přenosných pokladniček, které budou umístěny na Obecním úřadě Braškov a při konání charitativních festivalů „Valdecký léto" (22.6.2019) a Valdecký háj" (14.9.2019).
  - s poptávkovým řízením na pořízením 7 kusů kamer pro rozšíření elektronického zabezpečení veřejného prostranství na Valdeku.
- **schvaluje**
  - aktualizaci a doplnění Programu rozvoje obce
  - rozpočtovu změnu č. 2
  - termín příští schůze rady 25.3.2019
  - návrh termínu 3. zasedání zastupitelstva 13.5.2019
- **ukládá starostovi obce**
  - předložit na Krajský úřad Středočeského kraje Oznámení o konání veřejné sbírky „Valdecký léto" a „Valdecký háj" pořádané Obcí Braškov v období od 1. 6. 2018 do 30. 9. 2018 formou 2 kusů přenosných pokladniček za účelem finanční pomoci Letohrádku Vendula, z. s. (IČ 45248443) na krytí výdajů na nákup materiálu pro chráněné dílny (pekárna, prádelna a řemeslná manufaktura) a na krytí nákladů fakultativní sociální služby – autodopravy těžce postižených lidí do Letohrádku Vendula, z. s. (nákup pohonných hmot).

### 7. schůze rady 25. 3. 2019

Rada obce Braškov po projednání:

- **bere na vědomí**
  - zprávy a informace k jednotlivým bodům programu
  - Zprávu o výsledku přezkoumání hospodaření obce za rok 2018
- **souhlasí**
  - s rozšířením kamerového systému na Valdeku podle vybrané cenové nabídky za 147 tis. Kč vč. nákupu 6 kamer
  - s pořízením sportovního vybavení (žíněnky) do 10 tis. Kč
  - s nákupem kompresoru do výše 15 tis. Kč pro potřeby obnovení nástřiku dřevěného mobiliáře obce
  - s geodetickým vytýčením cvičné dráhy pro mladé hasiče za fotbal. hřištěm
- **schvaluje**
  - rozpočtovou změnu č. 3
  - termín příští schůze rady 8.4.2019

### 8. schůze rady 8. 4. 2019

Rada obce Braškov po projednání:

- **bere na vědomí**
  - zprávy a informace k jednotlivým bodům programu
- **souhlasí**
  - s obnovou antivirových programů za 16 tis. Kč na 3 roky na všechny počítače obce
- **nesouhlasí**
  - s opakovanou žádostí a navrženým připojením nové komunikace z připravované zástavby v Pl. Újezdě
- **schvaluje**
  - investici do 100 tis. Kč na geologický průzkum zdroje vody pro doplnění rybníka na Valdeku
  - návrh programu 3. zasedání Zastupitelstva obce Braškov 13.5.2019
  - termín příští schůze rady 29.4.2019

## PROGRAM ROZVOJE OBCE BRAŠKOV — KVĚTEN 2019

| NÁZEV PROJEKTU | POPIS PROJEKTU | PŘEDPOKLÁDANÉ NÁKLADY v Kč | PŘIPRAVENOST PROJEKTU | MANAŽER PROJEKTU |
|---|---|---|---|---|
| **KOMUNIKACE, CHODNÍKY, VJEZDY, STEZKY** | | | | |
| Rekonstrukce ul. **AKÁTOVÁ** II. část | Rekonstrukce zbývající části komunikace bude provedena jako obytná zóna ( bez chodníku) | 1 755 000 | Úprava projektové dokumentace | Ing. Dolejšová<br>Ing. Vacek |
| Rekonstrukce ul. **V ZÁTIŠÍ** | Oprava komunikace bude provedena jako obytná zóna (bez chodníku) | 1 110 000 | Vydáno stavební povolení | Ing. Doksanský |
| Rekonstrukce ul. **V DUBINÁCH** | Oprava komunikace s přilehlým parkovacím pásem bez chodníku | 1 049 000 | Úprava projektové dokumentace | Ing. Dolejšová |
| Rekonstrukce ul. **U SBĚRNÉHO DVORA** | Oprava komunikace bez chodníku s rozšířeným zeleným pasem a obratištěm | 357 000 | Vydáno stavební povolení | Ing. Dolejšová |
| Rekonstrukce ul. **U DUBU** | Oprava komunikace bude provedena jako obytná zóna (bez chodníku) | 6 500 000 | Vydáno stavební povolení<br>02/2019 bylo požádáno<br>o dotaci na Ministerstvu pro místní rozvoj | Ing. Dolejšová<br>Ing. Weber |
| Rekonstrukce ul. **POD HORKOU** | Oprava komunikace, vybudování a rozšíření nového chodníku v celé délce trasy | 9 000 000 | Vydáno stavební povolení | Ing. Dolejšová<br>Ing. Weber |
| Dokončení vjezdů a vstupů - **TOSKÁNKA** | Dokončení opravy vjezdů a vstupů podél ul. Pražská | 1 000 000 | Úprava projektové dokumentace | Ing. Dolejšová |
| Výstavba chodníku ul. **DRUŽECKÁ** | Výstavba chodníku podél rodinných domů ve směru na Družec | 700 000 | Vydáno stavební povolení<br>04/2019 bylo požádáno<br>o dotaci z MAS | Ing. Dolejšová<br>Ing. Doksanský |
| | | | | |
| Výstavba (prodloužení) chodníku ul. **BEZDĚKOVSKÁ** | Dokončení chodníku podél rodinných domů až k lesní cestě Kamenka | 700 000 | Vydáno stavební povolení<br>04/2019 bylo požádáno<br>o dotaci z MAS | Ing. Dolejšová<br>Ing. Doksanský |
| Stezka **BRAŠKOV, VALDEK – DRUŽEC** | Stezka pro pěší od valdeckého rybníka podél komunikace III/ 2013 do obce Družec | 15 000 000 | Připravuje se studie | Ing. Dráb<br>Ing. Dolejšová |
| Stezka **BRAŠKOV, VALDEK – HORNÍ BEZDĚKOV** | Stezka pro pěší z valdecké, lesní cesty Kamenka podél komunikace III/2012 do obce Horní Bezděkov | 20 000 000 | Připravuje se studie | Ing. Dráb<br>Ing. Dolejšová |
| Výstavba (prodloužení) chodníku, ul. **KARLOVARSKÁ – CYKLOSTEZKA** | Pokračování chodníku podél komunikace ul. Karlovarská ve směru Kyšice. Chodník bude prodloužen ke stávající cyklostezce | 3 200 000 | Připravuje se studie | Ing. Dolejšová<br>Ing. Doksanský<br>Ing. Dráb |
| **STAVBY A ZAŘÍZENÍ OBČANSKÉ VYBAVENOSTI** | | | | |
| **CENTRUM SLUŽEB** | Oprava objektu bývalého COOPu. V objektu budou zřízeny služby pro občany | 20 000 000 | Úprava projektové dokumentace | Ing. Dolejšová<br>Ing. Vacek |
| Rozšíření – **HASIČSKÁ ZBROJNICE** | Přístavba garáže a zázemí v místě malého skladu vedle hasičské zbrojnice | 4 000 000 | Připravuje se studie | Ing. Dolejšová<br>Horník |
| **TEPELNÁ ČERPADLA** do obecních objektů | Výměna zdrojů tepla v obecních objektech za tepelná čerpadla | — | — | Ing. Dolejšová |
| **ELEKTROMOBILITA** | Pořízení nabíjecí stanice pro elektrovozidla | — | — | Ing. Dráb |
| Rekonstrukce místního **ROZHLASU** | Výměna ústředny rozhlasu a amplionů. Zlepšení vlastností poslechu | 1 000 000 | — | Ing. Dolejšová |
| Rekonstrukce **VEŘEJNÉHO OSVĚTLENÍ** | Doplnění stávajícího VO, výměna starých stožárů | 500 000 | Vypracovaná studie | Ing. Dolejšová<br>Ing. Doksanský |
| Výstavba **KOMUNITNÍHO CENTRA** pro volnočasové aktivity | Objekt pro aktivity zájmových skupin a spolků, úprava prostranství pozemku a infrastruktury | 5 000 000 | Připravuje se studie | Ing. Dolejšová |
| **ROZVOD OPTOVODIČŮ, KAMEROVÝ SYSTÉM** v obci | Doplnění kabelového systému v obci, který slouží pro rychlostní internet. Zároveň budou v obci postupně doplňovány bezpečnostní kamery na veřejných prostranstvích | 1 000 000 | — | Ing. Dráb<br>Laitner |
| Systém pro **RYCHLOU DISTRIBUCI HLASOVÝCH ZPRÁV** varovného nebo infor. charakteru při mimořád. událostech | Zavádění moderních technologií pro rychlejší informovanost obyvatel, např. MOBILNÍ ROZHLAS | 500 000 | — | Ing. Dráb<br>Laitner |
| Oprava areálu **HŘBITOVA** Pletený Újezd | Oprava objektu správce, kolumbária, márnice, úprava vstupu prostranství | 3 000 000 | Vypracovaná studie | Ing. Dolejšová<br>Ing. Doksanský |
| **INFORMAČNÍ SYSTÉM OBCE** | Obecní webové stránky jejich správa, noviny | 500 000 | — | Ing. Dolejšová |
| **SPORT, HŘIŠTĚ, VOLNOČASOVÉ AKTIVITY** | | | | |
| Výstavba **SPORTOVNÍ HALY** vč. zázemí | Výstavba sportovní haly na fotbalovém hřišti včetně zázemí (šatny, soc. zařízení, tribuna pro diváky, vzduchotechnika atd.) Hala bude umístěna v prostoru stávajících fotbal. kabin | 30 000 000 | Vydáno stavební povolení, úprava projektové dokumentace | Ing. Dolejšová<br>Ing. Doksanský<br>Ing. Vacek |
| **MULTIFUNKČNÍ HŘIŠTĚ** s umělým povrchem na fotbalovém hřišti | Výstavba hřiště s umělým povrchem, mantinely, ochranným oplocením, osvětlením. Hřiště bude určeno pro více sportů | 4 000 000 | Vypracovaná studie | Ing. Dolejšová<br>Ing. Doksanský |
| Oprava **FOTBALOVÉ TRIBUNY** | Pořízení nového zastřešení včetně prostoru pro občerstvení, výměna sedadel, osvětlení | 500 000 | Připravuje se studie | Ing. Dolejšová<br>Ing. Doksanský |
| **OCHRANA ŽIVOTNÍHO PROSTŘEDÍ, ZELEŇ, VODNÍ PLOCHY, POLNÍ CESTY** | | | | |
| Revitalizace **BRAŠKOVSKÉHO POTOKA**, výstavba rybníku | Úprava koryta braškovského potoka (rovný tok koryta bude změněn), vybudování rybníku a tůní, terénní úpravy | | Vypracovaná studie | Ing. Dolejšová<br>Ing. Kolrusz |
| **RETENČNÍ NÁDRŽ** na fotbalovém hřišti | Podzemní nádrž na jímání dešťové vody z objektů na fotbalovém hřišti | 1 400 000 | Vydáno povolení na umístění stavby<br>01/2019 požádáno o dotaci ze SFŽP | Ing. Dolejšová |
| Výsadba **ZELENĚ NA VEŘEJNÝCH PROSTRANSTVÍCH** obce | Doplnění výsadeb zeleně na veřejných prostranstvích | — | — | Ing. Dolejšová<br>Ing. Kolrusz |
| Výsadba **ZELENĚ V EXTRAVILÁNU** obce | Doplnění výsadeb zeleně na polních cestách a stezkách. Výsadba izolační zeleně v okolí komunikací. | — | — | Ing. Dolejšová<br>Ing. Kolrusz |
| Výsadba zeleně – **HŘBITOV** Pletený Újezd | Výsadba zeleně okolo asfaltového parkoviště před hřbitovní zdí. Doplnění zeleně v areálu hřbitova | 80 000 | Vypracovaná studie | Ing. Dolejšová |
| Obnovení polní cesty a odvodnění, **DUBINY – VESELOV** | Obnovení polní cesty a vybudování odvodňovacího žlabu od dudové aleje směr les Veselov (katastr Velká Dobrá) | 1 500 000 | Vypracovaná studie | Ing. Kolrusz |
| **PROTIHLUKOVÝ OCHRANNÝ VAL** podél D6 | Vybudování zemního valu a jeho ozelenění podél komunikace D6. | — | Vypracovaná studie | Ing. Kolrusz<br>Ing. Dráb |

**Na všechny uvedené projekty hledá obec Braškov vhodný dotační titul**

# Zprávy z obecního úřadu

**Obecní úřad Braškov**
Dukelská 11, 273 51 Braškov

**OZNÁMENÍ O DOBĚ A MÍSTĚ KONÁNÍ VOLEB DO EVROPSKÉHO PARLAMENTU**

Starosta obce BRAŠKOV podle § 32 odst.2 zákona č. 62/2003 Sb., o volbách do Evropského parlamentu a o změně některých zákonů, ve znění pozdějších předpisů,

**o z n a m u j e:**

1. Volby do Evropského parlamentu se uskuteční:
   - **v pátek dne 24. května 2019 od 14. 00 hodin do 22. 00 hodin**
   **a**
   - **v sobotu dne 25. května 2019 od 8. 00 hodin do 14. 00 hodin.**

2. Místem konání voleb do Evropského parlamentu
   **ve volebním okrsku č.1 je**
   **volební místnost v budově OÚ Braškov, Dukelská ul. čp. 11**

3. Voliči bude umožněno hlasování poté, kdy prokáže svou totožnost a státní občanství. Volič po příchodu do volební místnosti prokáže svou totožnost a státní občanství České republiky platným cestovním, diplomatickým nebo služebním pasem České republiky anebo cestovním průkazem nebo platným občanským průkazem. Volič, který je občanem jiného členského státu, prokáže po příchodu do volební místnosti svou totožnost a občanství jiného členského státu.

4. Každému voliči budou dodány 3 dny přede dnem voleb do Evropského parlamentu hlasovací lístky. Ve dnech voleb na žádost voliče okrsková volební komise dodá za chybějící, škrtané nebo jinak označené hlasovací lístky jiné.

V Braškově dne 24.4.2019

Ing. Vladimír D r á b
starosta obce Braškov

**Krajský úřad Středočeského kraje**
ODBOR ŽIVOTNÍHO PROSTŘEDÍ A ZEMĚDĚLSTVÍ

## Kůrovec ničí naše lesy

**VÝZVA PRO VLASTNÍKY LESŮ:**
Rozsah kůrovcové kalamity je největší v historii ČR! Současná kritická situace vyžaduje vaši aktivní účast! **Vlastníci a nájemci lesů jsou odpovědní za zachování lesa.** Důsledkem zanedbání péče o lesní porosty jsou významná finanční ztráta a porušení právních předpisů.

**JAK POSTUPOVAT?**

1. **Kontaktuje svého odborného lesního hospodáře (OLH)**
   Každý vlastník lesa má k dispozici OLH. Pokud jej neznáte, kontaktuje místně příslušný orgán státní správy lesů (SSL) na obci s rozšířenou působností (ORP), kde vám sdělí nezbytné informace.
2. **Informujte o stavu vašeho lesa orgán SSL**
   Každý vlastník a správce lesa je povinen sám nebo prostřednictvím svého OLH informovat o šíření škodlivých činitelů (kůrovce) orgán SSL. Orgánem SSL je vždy příslušný odborný pracovník úřadu ORP.
3. **Využijte státní podpory a čerpejte dotace na své lesy**
   Prostřednictvím Krajského úřadu Středočeského kraje lze žádat o dotace na hospodaření v lesích (asanace, zalesnění, výchova lesních porostů, oplocenky atd.).

Pokud si nevíte rady, obraťte se na:

- místní obecní úřad
- úřad obce s rozšířenou působností
- https://www.kr-stredocesky.cz/web/20994/17
- dotace: https://www.kr-stredocesky.cz/web/20994/65

**Odbor životního prostředí a zemědělství**
Zborovská 11 150 21 Praha 5 www.kr-stredocesky.cz

**OBEC BRAŠKOV POŘÁDÁ**

**1.ročník**

**všeho BURZA Braškov**

**Přijďte nabídnout svoje nepotřebné věci někomu jinému.**
**Přinést můžete cokoliv**
**(knihy, nádobí, oblečení, hračky, kočárky, kola, elektroniku atd.).**
**Prosíme, ne stavební materiál !!!**

**NA FOTBALOVÉM HŘIŠTI**
**V NEDĚLI 2. 6. 2019**
**OD 9 - 12 HODIN**

**Sraz pro ty, kteří chtějí svoje věci nabízet k prodeji na burze,**
**bude již mezi 8 – 9 hod. na fotbalovém hřišti.**
**Cenu nabízených věcí si každý určuje sám.**

**VSTUP ZDARMA · OBČERSTVENÍ ZAJIŠTĚNO**

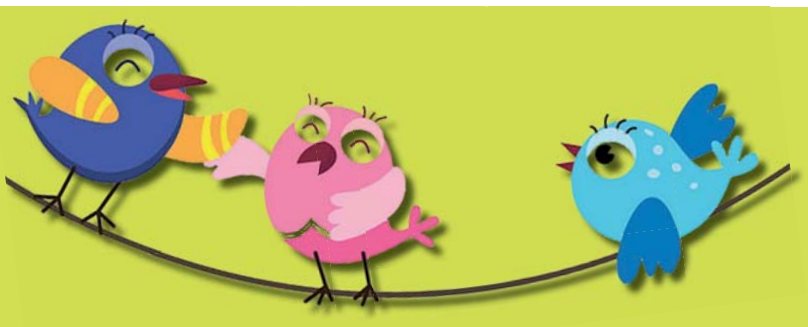

**OBEC BRAŠKOV POŘÁDÁ PRO SENIORY Z NAŠÍ OBCE**

**v úterý 28.5.2019 zájezd do**
**NAUČNÉHO STŘEDISKA**
**EKOLOGICKÉ VÝCHOVY KLADNO**

# ČABÁRNA

**prosíme všechny seniory, kteří mají o tuto akci zájem,**
**aby se hlásili u paní Štěpánky Pilátové na tel. 725 037 448**
**doprava zajištěna**

| | |
|---|---|
| **odjezd z Toskánky (u semaforu)** | **v 8.30 hod.** |
| **odjezd od Obecního úřadu Braškov** | **v 8:35 hod.** |
| **odjezd z Valdeku (hostinec U hvězdiček)** | **v 8.40 hod.** |
| **návrat** | **kolem 12.30 hod.** |

**cena zájezdu: 100 Kč | v ceně zájezdu je zahrnuta doprava,**
**vstupné, komentovaná prohlídka a drobné občerstvení**

# Zprávy z komisí

## VYTÁPĚNÍ TUHÝMI PALIVY JEN ZA ZPŘÍSNĚNÝCH PODMÍNEK – 3. DÍL

Tento 3. díl navazuje na 2. díl stejnojmenného článku v únorových Braškovských novinách. Pokud si naše noviny neukládáte, naleznete je na webových stránkách obce Braškov. Všichni bez rozdílu máme právo na čistý vzduch a po zmiňované novele Zákona o ochraně ovzduší č. 201/2012 Sb. je konečně vyjasněn postup, jak toto právo uplatnit v praxi.
Závěry z veřejného semináře o kotlíkových dotacích pro Středočeský kraj, konaného v Bělé pod Bezdězem dne 27. března jsou následující.

- V kraji je stále kolem 40 tisíc kotlů na pevná paliva (uhlí a dřevo) s ručním přikládáním, které je třeba vyměnit. Jsou to převážně kotle 1. a 2. emisní třídy vyrobené před rokem 2000. **Jejich provoz po termínu září 2022 bude zakázán.** Tento termín zákazu byl schválen již v roce 2012.
- Ve 3. a možná poslední výzvě, je možno získat na ekologičtější kotel dotaci až 127 500 Kč. Dotaci lze však použít pouze na kotel na biomasu, plynový kondenzační kotel nebo tepelné čerpadlo. Tak výhodné podmínky již zřejmě nebudou.
- Přihlášky Kraj začne přijímat od 3. června tohoto roku a dostane se zhruba jen na 5 tisíc žadatelů.

Podle Ministerstva životního prostředí jsou stará lokální topeniště zdrojem až 90 % rakovinotvorného benzoapyrénu a nejméně 50 % zdrojem emisí prachových částic. Proto se jedná o nejzásadnější opatření ke zlepšení ovzduší v kraji.
**„Slušné lidi stačí jednou upozornit, že špatným topením porušují zákon“**, říká ministr životního prostředí a vicepremiér Richard Brabec. Někdy stačí upozornění sousedů, jindy až **doporučený dopis s modrým pruhem od obecního úřadu**. V dopisu je majitel vyzván k nápravě stavu, případně následnému umožnění kontroly stavu kotle, paliva a komína, odběru vzorků popela, stěru ze spalinových cest a **předložení revizních zpráv kotle a komína odborně způsobilou osobou. Tyto povinné revize se provádí každé dva roky!** Kromě toho bude prověřena i účast na třídění plastů v obecním odpadovém hospodářství.

Doufáme, že si provozovatelé takových topenišť uvědomí spoluodpovědnost za hazard se zdravím obyvatel a nebude nutno řešit tyto případy včetně sankcí.

*Ing. Jiří Kolrusz,* komise životního prostředí

ilustrační foto

## SMĚSNÝ (NETŘÍDĚNÝ) ODPAD BUDE OD ROKU 2024 SPALOVÁN

Toto je jeden ze závěrů z Odborného semináře „Jak dál s odpadem“, konaného pro Středočeský kraj v Kladně dne 28.3.2019. **Ukončení skládkování směsného odpadu a současně zahájení jeho energetického využívání v adaptovaném ZEVO v elektrárně Mělník je plánováno na rok 2024**. Tuto investici zajišťuje ČEZ, který počítá s odstavením dvou zastaralých kotlů v uhelných elektrárnách. ZEVO je zkratka pro tzv. Zařízení pro energetické využití odpadu. Tato technologie je v západní Evropě používána již řadu let pro zbytkový komunální odpad, který nelze recyklovat k opětovnému využití. Jedná se o pokrokové technologie spalování, jejichž součástí jsou přísně kontrolované emise. Naopak skládky mají na přírodu a životní prostředí nekontrolovatelné negativní dopady.

ilustrační foto

Do tohoto termínu však v souladu s **nutností zkvalitnění třídění** a současně přípravou nového zákona o odpadech **bude docházet k systematickému zdražování jak poplatku za skládkování, tak poplatku od občanů**. V našem obecním výrazně motivačním systému to znamená zdražování barevných známek pro 14denní a **zejména týdenní svoz směsného (tedy netříděného odpadu)**. Ani spalování odpadu však není zadarmo, vyjde na 1500 až 1700 Kč/t. Prodraží se též doprava do vzdálenějšího Mělníka. Proti dalšímu nárůstu dopravy silniční protestuje již řada obcí. Proto se počítá převážně s dopravou po železnici. Vybudování tzv. překládací stanice je optimální v blízkosti stávající skládky. V případě Kladenska jde o skládku Rynholec, v jejíž těsné blízkosti je naštěstí železniční trať.
Středočeský kraj má celkem 1100 obcí a v roce 2017 vyprodukoval celkem 4,4 mil. tun odpadu, avšak včetně stavebního.
Z toho skládkovaného komunálního směsného odpadu je 542 tis. tun
Z toho pro energetické využití spalováním 431 tis. tun (ZEVO)
296,6 kg/obyv. průměrné množství KO (komunál. odpadu) v r.2017
33 % KO se daří recyklovat (tříděný odpad)
Na Kladensku připadá na jednoho obyvatele 47 kg tříděného a 188 kg směsného odpadu (rok 2017).
Krajský úřad i ČEZ potřebují údajně záruky obcí a měst, že se budou na přípravě uvedených změn podílet. Zvláště ČEZ bude vyžadovat písemné smlouvy na dodávky oněch 431 tis. tun směsného odpadu jako paliva. Je však vyloučeno jednat se jmenovaným počtem 1100 obcí. Proto je údajně třeba, aby došlo buď ke sdružování obcí, nebo jednat pouze s ORP (obec s rozšířenou pravomocí). Ing. Petera připravuje proto na měsíc duben jednání se všemi zástupci ORP středočeského kraje. Při této příležitosti požádal přítomné zástupce obcí o podporu.

*Ing. Jiří Kolrusz,* komise životního prostředí

## NOVELA VODNÍHO ZÁKONA JAKO OBRANA PROTI SUCHU

Nebývalé sucho trvá již šestým rokem a neustále se zhoršuje vodohospodářská situace. Na to má reagovat legislativa připravovaná Ministerstvem životního prostředí a Ministerstvem zemědělství. Novela by měla začít platit od roku 2020. Ve stávajícím vodním zákoně je velmi dobře zpracováno, jak mají reagovat všechny úřady v případě povodní, ale v případě sucha nic. Novela počítá s tím, že ve chvíli, kdy Český hydrometeorologický ústav vydá výstrahu, že hrozí nedostatek vody, sejde se krajská komise s vodohospodáři a zástupci povodí řek a Krizový štáb stanoví, zda je třeba omezit odběry vody. Logicky nejdříve **zalévání a napouštění bazénů pitnou vodou**. Až nakonec se přistoupí na omezení vody na pití, což není ojedinělé. V Česku jsou již dnes desítky obcí, do jejichž vodojemů je pitná voda dovážena v cisternách a provoz obecního vodovodu je omezen jen na určité hodiny.
Sucho se bude stále výrazněji dotýkat všech odvětví hospodářství, rozvoje měst i dopravy. Například rozvoj bytové výstavby bude možný pouze v závislosti na kapacitě vodního zdroje v dané obci, zemědělci se budou učit zavlažovat pole daleko úspornějšími metodami, rozvoj živočišné výroby se přizpůsobí produkci sena, skladba zemědělských plodin se přizpůsobí nedostatku vláhy. Je nutno se vrátit k původnímu rázu české krajiny a napravit tak historické chyby. Sto let se odváděla voda s cílem získání orné půdy, narovnávaly se potoky a řeky a vysoušely mokřady.
Samozřejmě se nejedná jen o půdní, ale také o hydrologické sucho. To znamená, že **klesá hladina spodní vody a vysychají prameny**. Můžeme se o tom sami přesvědčit na vlastní oči na místě pramenů našich dvou nejvýznamnějších řek. Prameny Labe i Vltavy jsou na suchu. Podobné je to s našimi studnami, rybníky, přírodními jezírky, potoky a mokřady. Prameny Braškovského rybníka by zřejmě stačily k zachování normálního stavu, pokud bychom neodebírali značné množství vody pro závlahu nově vysazovaných stromů do stáří minimálně 3 let. Naproti tomu Valdecký rybník je na historickém minimu. Braškovský (Černý) potok je v dobách současného sucha vlastně napájen pouze vodou z čistírny odpadních vod (ČOV) a občasnou dešťovou vodou svedenou do jednotné kanalizační sítě. Pokud bychom počítali se spotřebou pitné vody 100 litrů na obyvatele a den, pak jde o 100 tisíc litrů vyčištěné vody za den, která od nás odtéká bez dalšího užitku a která se pod Malými Kyšicemi vlévá do Kačáku (Loděnického potoka)! Nejsme však úplně bezbraní, šetřit pitnou vodou se dá. Napouštění vany by mělo patřit minulosti ve prospěch úsporného sprchování, vodu z úsporného mytí nádobí lze použít pro zavlažování zahrady, splachovací WC lze pro malou potřebu lze regulovat. Dešťovou vodu, která bude vzácností, zachycujme v co největším množství a použijme **pro cílené zavlažování dřevin a rostlin v zahradě konví**. Používání pitné vody může být v krizových stavech zakázáno.
Do loňského roku jen Ministerstvo životního prostředí vydalo na boj se suchem 11 miliard korun a plánuje v příštích letech zvýšení až na 100 miliard korun. Bohužel v devadesátých letech města uzavírala nevýhodné smlouvy na vodárenskou infrastrukturu se zahraničními firmami. Ty si zisky z přírodních zdrojů ponechávají a nedávají je na obnovu trubek. Výsledkem je **ztráta vody téměř 20 procent, kterou platí spotřebitelé**.
Ministr Brabec koncem loňského roku oznámil, že se připravuje **vládní dohoda se státem Izrael o spolupráci v oblasti vodního a odpadového hospodářství**. Izrael je totiž uznávanou světovou velmocí v hospodaření s vodou a ve vodohospodářských technologiích. Daniel Meron, velvyslanec státu Izrael v ČR, tyto technologie prezentuje na internetu. Z textu dále vyjímám jen stručná fakta. Izrael je jedno z nejsušších území na světě. Více než 60% území zabírají pouště! Zdroje sladké vody jsou pouze Galilejské jezero, prameny v horách na severu a pobřežních vrstvách a několik hlubinných vrtů. Pomocí pokrokových technologií, osvěty v mediích a ve školách se podařilo mezi lety 1967 a 2015 snížit spotřebu vody o 80 %. Voda z ČOV a voda dešťová nejsou vypouštěny do řek, ale jsou podrobeny pokročilému filtrování a úpravám a poté jsou využívány v neomezené míře k zavlažování zemědělských plodin a veřejných i soukromých zahrad. **Závlahy zahrad a plodin jsou výhradně kapkové.** Cena vody je taková, aby pokryla pouze náklady na investice, provoz a údržbu vodárenské infrastruktury. O plnění bazénů u rodinných domů nemůže být ani řeč. Recyklace **odpadních vod je 86 %.** Pro srovnání např. v Austrálii 10 %, ve střední Evropě 1 %. V oblasti odsolování mořské vody patří jejich 5 závodů k největším na světě. Pokročilé know – how sdílí se světem. V Evropě již s Ruskem, Itálií a Polskem. Spolupracují i s Palestinou a Jordánskem na projektu přepravy vody z Rudého moře do Mrtvého. Je velmi pravděpodobné, že vzhledem k probíhajícím klimatickým změnám na naší planetě budeme nuceni zásadně změnit svůj vztah k pitné vodě, která se stává jednou z nejcennějších složek našeho přírodního bohatství.

Socha Vltavy u Frymburka

*Ing. Jiří Kolrusz,*
komise životního prostředí

# Zprávy z komisí

## BYLA BY NA DOBRÉ DOBRÁ BILLA? INFORMACE O VÝSTAVBĚ

V katastru obce Velká Dobrá se plánuje výstavba na pozemcích p.p.č. 111/2, 111/3, atd. Stavba se dotkne po stránce dopravní a pietní i našich občanů, dovolte mi tedy krátkou informaci.
Pozemky budoucího staveniště jsou v těsné blízkosti hřbitova. Prostor ohraničuje na východní straně silnice č. 0063, na jižní straně hraničí s areálem DYKA a na západní straně přiléhá ke komunikaci, která vede kolem hřbitova.
Cílem investorů je vybudovat zde prodejnu BILLA (1654 m$^2$), McDonald (453 m$^2$) a parkoviště pro 86 vozidel. V územním plánu obce Velká Dobrá je výše zmiňovaná plocha určena pro výrobu a drobnou výrobu.
Obec Braškov nebude účastníkem územního řízení, protože hranice katastrů obou obcí probíhají až za dálnicí D6 směrem k Valdeku. Stavba způsobí zvýšení dopravního zatížení silnice č. 0063 od dálničních sjezdů vozidly, která pojedou pouze do prodejny nebo McDonaldu. Další dopravní komplikací může být nárůst dopravy na silnici kolem hřbitova a napojení na komunikaci z Dobré na Valdek, kde dojde ke křížení s dálničním přivaděčem z Kladna na D6. V úvahu je třeba také brát nejen dopravu zákazníků, ale i zásobování obou provozoven. Zvýšení intenzity dopravy a hluku bude mít rovněž negativní dopad na hřbitov, ležící v těsné blízkosti budoucích prodejen. Hřbitov je již nyní, jako místo pietní, vystaven enormnímu hluku z dálnice D6. Provozem kolem obou prodejen v jeho těsné blízkosti se stav ještě zhorší.
Po odstrašujícím případu hřbitova v Pleteném Újezdě (Přítočně), tak dojde ke zhoršení podmínek i na hřbitově ve Velké Dobré. Výstavba prodejny BILLA a McDonaldu má přispět k rozvoji obce Velká Dobrá.

*Ing. Miroslav Doksanský,*
stavební komise

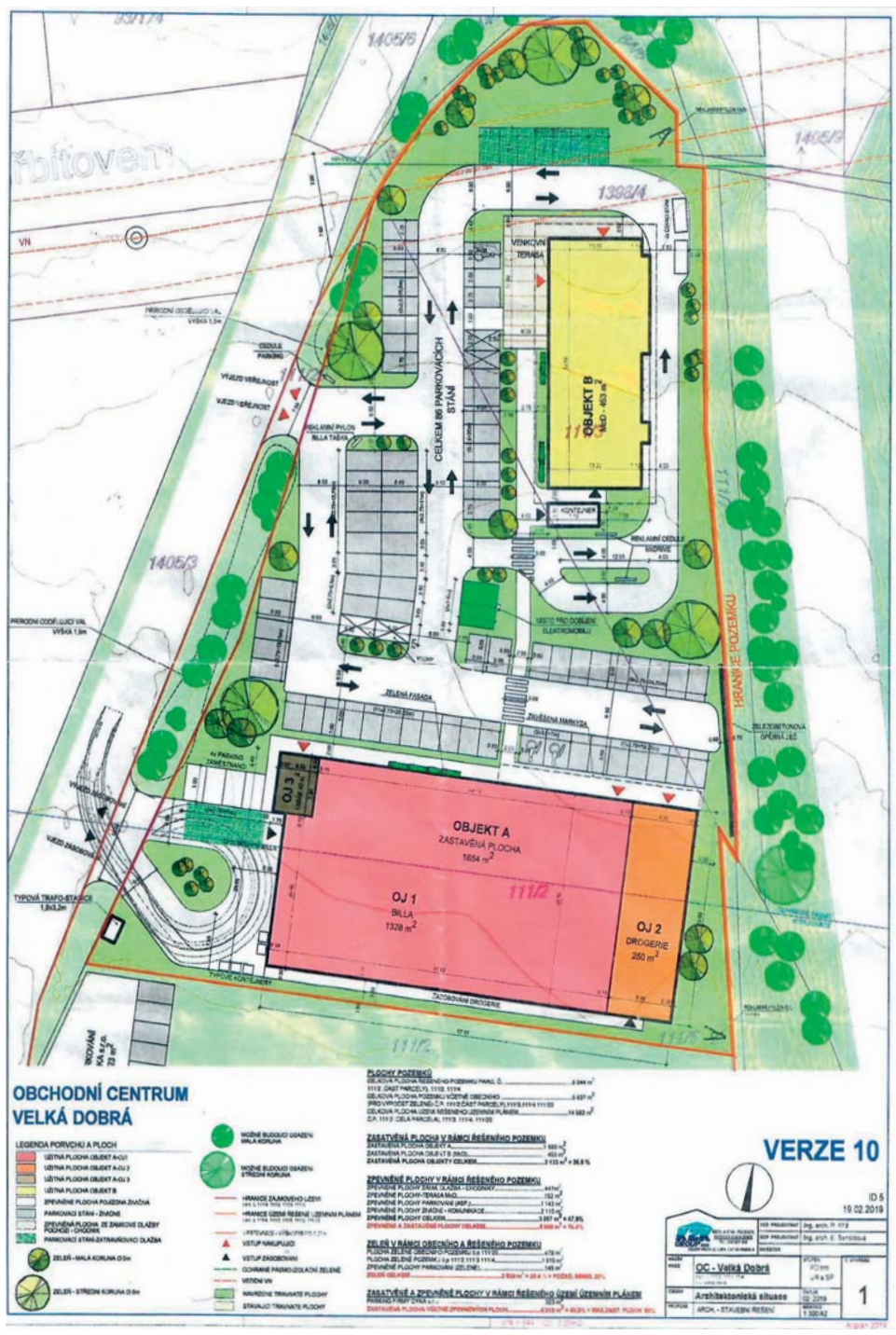


## RETENČNÍ NÁDRŽ NA FOTBALOVÉM HŘIŠTI

Další dotací, o kterou naše obec požádala, je dotace ze Státního fondu životního prostředí na retenční nádrž k jímání dešťových vod. V současné době jsme splnili podmínky věcného hodnocení a čekáme na vyjádření hodnotící komise. Retenční nádrž na fotbalovém hřišti by měla sloužit k zachytávání dešťových vod ze střech Muzea sportu a fotbalových kabin. Dešťové vody budou pak dále využívány k zavlažování fotbalového hřiště. Celkové náklady na výstavbu podzemní retenční nádrže byly vyčísleny na 1 638 197 Kč, získaná dotace by se měla pohybovat okolo 85 % nákladů.

*Ing. arch. Kateřina Dolejšová,*
předsedkyně stavební komise

## DOTACE NA OPRAVU A VÝSTAVBU CHODNÍKŮ A KOMUNIKACÍ V NAŠÍ OBCI

V letošním roce se opět naše obec pokusí získat některé z dotací na opravy a výstavbu chodníků a komunikací. Začátkem tohoto roku byla podána žádost o dotaci na Ministerstvo pro místní rozvoj ČR. Z podprogramu Podpora obnovy a rozvoj venkova – Podpora obnovy místních komunikací požádala naše obec o dotaci ve výši 5 000 000 Kč na rekonstrukci komunikace v ulici U Dubu. Celkové náklady na opravu této ulice byly vyčísleny na 7 057 000 Kč. Zda dotaci získáme bychom mohli vědět již v červnu tohoto roku.
Další žádosti o dotace, budou podány do konce května. Jedná se o výstavbu dvou chodníků podél silnic třetí třídy. Jedním z nich je chodník v ulici Bezděkovská. Zde bychom chtěli provést prodloužení stávajícího chodníku až k lesní cestě Kamenka. Výstavba druhého chodníku je navržena v ulici Družecká, od valdeckého rybníka podél rodinných domů až k oplocenému zařízení vodárny. Nyní se bude zpracovávat žádost a studie proveditelnosti. Žádost o dotaci bude podána prostřednictvím místní akční skupiny MAS – rozvoj kladenska a Prahy západ jejímiž jsme členy. Celkové náklady obou komunikaci by neměly přesáhnout částku 1 200 000 Kč. Dotace by měla činit 95 %.

*Ing. arch. Kateřina Dolejšová,*
předsedkyně stavební komise

## ZÁBAVNÍ PYROTECHNIKA ŠKODÍ
### *komentář*

V letáku stejnojmenného názvu, vloženého do našeho zpravodaje, jsou vyčerpávajícím způsobem uvedeny všechny negativní vlivy takzvané zábavní pyrotechniky. Opravdu je třeba se zamyslet nad tímto počínáním, které přichází do módy při rodinných oslavách, zahradních party a firemních akcích. Smiřme se s tím, že to **bude pouze součást novoročních oslav**. Pokud by tento trend pokračoval, museli bychom přikročit k vydání Obecně závazné vyhlášky, která zákaz legalizuje. Vzor této vyhlášky již byl schválen Ministerstvem vnitra a rozeslán spolu s tímto letákem všem obcím. Provozování pyrotechniky je ve střetu se sedmi zákony.Je nutno vzít v úvahu, že smysly zvířat jsou mnohonásobně citlivější, než u lidí. Již po prvních výstřelech zvířata v panice utíkají nebo vzlétají, aby našla úkryt a unikla traumatické situaci. Ptáci opouštějí hnízda s vejci nebo mláďaty. Hrozí jim střet s vedením vysokého napětí, s automobily apod. **Petardy dosahují hlasitosti až 170 dB!** Dlouhá léta bedlivě sleduji a fotografuji v našem katastru stavy lesní a polní zvěře, která je decimována navíc postřiky zemědělců, automobilovou dopravou a některými volně pobíhajícími psy. Například ještě před dvanácti lety žila ve Valdecké Dubině šestičlenná srnčí rodina, zajíci a koroptve, hnízdily tam divoké kachny a vyváděly mláďata. Dnes tam spatříte jen pár zajíců.

*Ing. Jiří Kolrusz,*
komise životního prostředí

ilustrační foto

# A léta běží...

### SPOLEČENSKÁ RUBRIKA

Narodili se:

| | |
|---|---|
| Vojtěch FIALA | 21.1.2019 |
| Amelie SOJKOVÁ | 13.3.2019 |
| Natálie TŘOSKOVÁ | 18.3.2019 |

Blahopřejeme

Rozloučili jsme se s našimi občany:

| | | |
|---|---|---|
| Helena STIEBEROVÁ | 16.2.2019 | (73 let) |
| Jan STEHLÍK | 21.2.2019 | (55 let) |
| Václav DATEL | 26.2.2019 | (71 let) |
| Vlasta CHALOUPKOVÁ | 13.3.2019 | (89 let) |

Čest jejich památce

# Hasiči informují

## VÝVĚSKA MLADÝCH HASIČŮ

**Dne 29.3.2019 jsme pořádali Zdravotní kurz pro děti i dorost.**
Tříhodinový program, který obsahoval zejména základy první pomoci včetně praktických ukázek a cvičení, jsme absolvovali spolu s kamarády z Pleteného Újezdu. Vzhledem k velké účasti probíhal kurz ve dvou skupinách, přičemž každá skupina absolvovala teorii a následně praktický výcvik v "terénu".

**Závody Železný Soptík 6.4.2019** – pořádalo SDH Hřebeč na fotbalovém hřišti v Lidicích.
Poprvé jsme tento závod absolvovali nejen se Soptíky a Tazmány, ale i s Plamínky, našimi nejmladšími závodníky. Pro Plamínky šlo o první venkovní závod v kariéře.
Za Plamínky bojovalo 5 dětí za družstvo a celkem 8 dětí za jednotlivce.
Běželi: Anežka, Lucka, Hanička, Tomík, Ondra, Petr, Honzík D., Kuba.
Plamínci si odvezly STŘÍBRO z družstev a mezi jednotlivci si Petr V. vybojoval svou první stříbrnou medaili.
Za Soptíky běžely 2 hlídky a lepší čas se započítal družstvu do hodnocení.
Běželi: Mikuláš, Marek, Alice, Matouš, Šimon, Michal, Viktorie, Tereza, Martin a Isabela.

Do druhého kola, kde mohli závodit o medaili za jednotlivce se dostali: Alice, Michal, Martin a Mikuláš. Nejvíc se zadařilo Mikulášovi H., který získal BRONZOVOU medaili. Družstvo získalo celkové 5. místo.
Za Tazmány běžely také 2 hlídky a celkem 11 jednotlivců.
Běželi: Anna, Klára Marie, Adéla, Gábina, Jan Kam., Jan K., Vendelín, Lukáš, Jonáš, Tomáš Ch., Tomáš L.
Jelikož se Tazmánům v prvním kole dařilo a dokonce Anna L. měla první čas mezi děvčaty, celkově se družstvo umístilo na 3. místě.
Za jednotlivce postoupili do druhého kola Anna, Klára, Gábina, Vendelín a Jan K. Bohužel časy v druhém kole nestačily na bednu.

**V sobotu 13.4. se na braškovském fotbalovém stadionu konalo 1. kolo soutěží v požárním sportu pro dorost a dospělé.** Vzhledem k technickým problémům s časomírou se neuskutečnily požární útoky. Hlavní disciplínou tak byl běh na 100 s překážkami. Závod se započítával do okresního kola jak v kategorii dospělých, tak v kategorii dorostu.

Braškovským závodníkům a závodnicím se dařilo. Družstvo žen skončilo celkově druhé, pouhých 9 setin za vítěznou Lhotou. V ženách jednotlivcích obsadili naše ženy druhé, čtvrté, páté, jedenácté a pětadvacáté místo. Nejlepšími byly Julie Skopová, následovaná Marií Molavcovou a Helenou Laitnerovou.
Mezi dorostenci a dorostenkami až na jednu bramborovou výjimku všichni startující získali pódiová umístění.
Mezi mladšími dorostenkami vyhrála Anna Langová, na třetím místě skončila Klára Marie Novotná. Mezi středními dorostenkami byla třetí Eva Tomášková a mezi staršími dorostenkami Eva Skopová druhá.
Za mladší dorostence běžel Vendelín Holer a za střední dorostence Václav Burger. Oba dosáhli na pěkná druhá místa ve svých kategoriích.

**CO NÁS ČEKÁ V SEZÓNĚ 2018–2019:**
4.5.2019 závody v požárním útoku v Žilině
11.5.2019 Okresní kolo pro dospělé a dorost v Plchově

**ZVEME VÁS:**
**24.–26.5.2019 pořádáme na Braškově Třídenní okresní závody Plamen (fotbalové hřiště).**
**1.6.2019 DĚTSKÝ DEN – 10. VÝROČÍ ZALOŽENÍ MLADÝCH HASIČŮ NA BRAŠKOVĚ (u rybníka).**

SCHŮZKY MLADÝCH HASIČŮ JSOU KAŽDÝ ČTVRTEK OD 16:30 HOD přípravka „PLAMÍNCI" a ostatní od 17:00 hod.
Již jsme zahájili venkovní tréninky na novém Hasičském hřišti za fotbalovým hřištěm.

**SCHŮZKY MLADÝCH HASIČŮ JSOU KAŽDÝ ČTVRTEK OD 16:30 HOD PŘÍPRAVKA „PLAMÍNCI" A OSTATNÍ OD 17:00 HOD**
**JIŽ JSME ZAHÁJILI VENKOVNÍ TRÉNINKY NA NOVÉM HASIČSKÉM HŘIŠTI ZA FOTBALOVÝM HŘIŠTĚM.**

*Markéta Chalupová, hlavní* vedoucí Mladých hasičů

# Knihovna

## CO NOVÉHO V KNIHOVNĚ? (VÝBĚR Z NOVÝCH KNIH)

**BELETRIE**
Bauer, J. : Hrad mrtvých
Careyová , E. : Uzamčená minulost
Cook , R. : Šarlatáni
Fieldingová , J. : Špatná dcera
Francis , D. : Za trest
Jacobsová , A. : Panský dům
Jacobsová , A. : Panský dům a jeho dědictví
Koubková , Z. : Zlatá růže
Metz , M. : Námluvy s kocourem
Moreiera , V. : Má paní
Šachová , M. : Proti proudu řeky
Vondruška , V. : Duch znojemských katakomb

**NAUČNÁ LITERATURA**
Bednářová , L. : Háčkování. Hračky, ozdoby, drobnosti.
Bílek , J. : Bílá místa české historie
Bohming , F. : Zahradničení den po dni
Carronová , C. : Čepice a kloboučky pro každou náladu
Freund , A. : Květiny z papíru
Halada , J. : Osudy moudrých
Hanšpachová , J. : Hry pro maminky s dětmi
Horecká , Z. : Hrníčková kuchařka
Impelenová , H. : Stylová ponča a peleríny
Mills , E. : Džusy a smoothies pro každý den
Palán , A. : Raději zešílet v divočině.Setkání s šumavskými samotáři
Petrc , J. : České klenoty UNESCO
Radingerová , E. : Moudrost starých psů
Sýkorová , B. : Tvoření z čajových sáčků

**PŮJČOVNÍ DOBA: STŘEDA 16.00-18.30**

*Věra Přibylová,* knihovnice

## KNIHOVNA PŘEDSTAVUJE

**Jozef PETRO: České klenoty UNESCO**
Objevte skryté kouzlo nádherných českých památek. Navštivte místa, která jsou jednou provždy spojena s českou historií a kulturou. Kniha vám také nabízí tipy na výlety za neméně krásnými a zajímavými památkami, které usilují o zápis na seznam.

**Veronika MOREIRA: Má paní**
Jde o nesmrtelný příběh Jindřicha VIII. a Anny Boleynové. Že šokovali svým vztahem ? Ale co to bylo proti ohromení, když jejich bouřlivá romance dospěla ke krvavému konci, kterému se i po staletích zdráháme uvěřit.

*Věra Přibylová,* knihovnice

# Okénko pro děti

**NOVÉ KNIHY PRO VÁS:**
Bešťáková , E. : Fanfrlínek. Příhody neposedného panáčka
Dahl, R. : Karlík a továrna na čokoládu
Foglar , J. : Chata v Jezerní kotlině
Gough , J. : Brumla a Remcík
Hamanová, N. : Pohádky dědečka Aloise z Pecky
Hrubín , F. : Dvakrát sedm pohádek
Kahoun,J. : O čertech, medvědech, myškách a všech malých přátelích
Kahoun , J. : Zvířátka z malinové paseky
Klimek , H.: Čumidlo a fujtajblíci
Lada , J. : Nezbedné pohádky
Strid , J. : O obrovské hrušce
Vostrý , M. : Kreslené vtipy pro děti

**KVĚTEN**
Měsíc květen se ujal své vlády a jak napovídá jeho jméno všechno kvete – nejprve zlatý déšť u plotu, pak tulipány pod oknem a nakonec i jabloně, hrušně a třešně v zahradě. V měsíci máji kdysi mládenci stavěli děvčatům pod oknem májku, stužkami ozdobený stromek, aby jim dali najevo, že je mají rádi. Z nebe na ně laskavě shlíží svatý Florián, patron hasičů. Býval to římský voják, který tajně přestoupil na křesťanskou víru. Na obrazech ho často vídáme, jak hasí hořící kostel. Na jeho svátek by raději nemělo být moc větrno, aby toho roku nebylo moc ohňů. V zápětí se na nás chystají tři mrazivci – Pankrác, Servác a Bonifác. Touto dobou každoročně přichází výrazné ochlazení, protože k nám několik dní proudí studený vzduch z polárních krajů. V květnu bychom neměli také zapomenout na maminku, protože v tomto měsíci se slaví Svátek matek. Určitě ji potěší, když jí namalujete přáníčko nebo si třeba bez říkání uklidíte v pokojíčku.

**JARNÍ LIDOVÉ PRANOSTIKY:**
Hřmí-li v březnu, sněží v máji.
Duben chladný a deštivý – úroda nás navštíví.
Májová vlažička – naroste travička, májový deštíček – naroste chlebíček.
Na mokrý duben – suchý červen.
Májová kapka platí nad dukát.
Pankráci, Serváci, Bonifáci! V máji jste nemilí chlapíci!
Studený máj, ve stodole ráj.
Medardova kápě – čtyřicet dní kape.

# Z mateřské školy

Velikonoční svátky jsme ve školce tradičně přivítaly odpoledním tvořením pro rodiče a děti. Během tvořivého odpoledne si rodiče se svými dětmi vyrobili dekoraci „Velikonočního zajíčka“ a upletli si pomlázku. Jako pokaždé se akce velmi vydařila, bylo to příjemně strávené odpoledne. Naše školka má pro děti nachystáno ještě mnoho výletů a akcí, pojedeme s dětmi na Petřín, do ZOO v Plzni, na návštěvu divadla, chystáme pro děti ekologické vycházky, oslavu dne dětí, sportovní olympiádu apod. Velice se těšíme na blížící se zahradní party „Rozloučení s předškoláky“ – tentokrát s tématem kovbojové a indiáni. Zahradní party se bude konat v pátek 7. 6. 2019 od 15.30 hod. v prostorách zahrady MŠ.

Rádi bychom poděkovali všem rodičům za spolupráci s MŠ – za zajištění exkurze na letiště Václava Havla, papírů a výtvarného materiálu pro děti, dárkových předmětů, různých drobných sladkostí a za doplnění písku v pískovišti. Dále bychom chtěli poděkovat za poskytnutí finančního daru pro MŠ. Velice si vážíme jakékoli pomoci a spolupráce.
Blíží se nám čas zápisu do naší MŠ – na všechny zájemce se těšíme v pondělí 13. 5. 2019 od 8.00 do 16.00 hod. v budově MŠ.

*Kolektiv MŠ Braškov*

**ZÁPIS DO MŠ BRAŠKOV**

**na školní rok 2019–2020**

**V PONDĚLÍ 13. 5. 2019**

**v budově mateřské školy**

**OD 8.00 DO 16.00 HODIN**

**Rodiče si k zápisu přinesou vyplněné formuláře, které naleznou na webu MŠ, nebo si je mohou vyzvednout přímo v MŠ.**
**S sebou přineste:**

- **Přihlášku dítěte do MŠ**
- **Evidenční list (potvrzený od pediatra)**
- **Občanský průkaz**
- **Rodný list dítěte**

**!!!! DOKUMENTY K ZÁPISU BYLO NUTNÉ AKTUALIZOVAT – PROSÍME UCHAZEČE O KONTROLU ZDA MAJÍ VYPLŇENY SPRÁVNÉ AKTUÁLNÍ DOKUMENTY POTŘEBNÉ K ZÁPISU. !!!!**

# Výtvarný kroužek při OÚ Braškov

Gratulujeme Daně Pešulové ( 9 let ), která získala ocenění ve výtvarné soutěži „ Můj zvířecí kamarád“ pořádané Městskou knihovnou Kladno. Mezi 426 účastníky se umístila mezi prvními 20 nejlepšími.

**MŠ Braškov přijme kvalifikovanou**

**„UČITELKU MŠ“**

**na plný úvazek**

**nástup od 26. 8. 2019**

**Zájemci mohou zasílat své nabídky a životopisy na adresu:**
**skolka@braskov.cz**
**Kontakt pro bližší informace: 312 698 514, 606 364 456**

**MŠ Braškov přijme**

**„ŠKOLNICI“**

**do MŠ – plný úvazek**

**nástup od 19. 8. 2019**

**Zájemci mohou zasílat své nabídky a životopisy na adresu:**
**skolka@braskov.cz**
**Kontakt pro bližší informace: 312 698 514, 606 364 456**

# Fotbal

Naše A mužstvo přišlo do jarní přípravy zápasem se soupeřem z A-třídy, SK Doksy, ve kterém remizovalo 1:1. Po čtyřdenním soustředění u Berounky v Liblíně porazilo vedoucí celek okresního přeboru Velké Přítočno 4:2 a nakonec porazilo celek Holubic hokejovým skóre 8:7.

Do jarní části soutěže přišlo naše mužstvo cenným vítězstvím na penalty nad rezervním celkem Hostouně 4:3, poté porazilo rezervu Tatran Rakovník doma 3:0. Poté podlehlo celku Zavidova na jeho hřišti 4:1, doma porazilo na podzim velmi silná SK Rakovník B 3:2 a v 18. kole porazilo celek doposud na jaře neporažených Lán 2:0 na jejich hřišti. Tím na jaře náš celek získal cenných 12 bodů po pátém hraném jarním kole, celkem tedy mají 32 bodů a již je s jistotou zachráněn a na podzim opět přivítá celky z 1.B třídy.

*Martin Kalenda*

Zimní příprava nejmenších fotbalistů SK Braškov v hale ve Velké Dobré

**SK BRAŠKOV POŘÁDÁ**

**NÁBOR MLADÝCH FOTBALISTŮ VE VĚKU 5-13 LET**

Naučíme tě hrát fotbal pod odborným trenérským vedením!
Kontakt: Michal Bach - šéftrenér mládeže,
tel.: 605 144 717

# Vítání občánků obce Braškov

V případě zájmu o obřad **„Vítání občánků“** zašlete vyplněný dotazník na adresu:

**Obecní úřad Braškov**
**Dukelská 11**
**273 51 Braškov**

**Tel: 312 698 527**

Event. zašlete e-mailem na adresu: **ou@braskov.cz**

Tabulku vyplňte čitelně hůlkovým písmem.

| | |
|---|---|
| **Jméno a příjmení dítěte:** | |
| **Datum narození:** | |
| **Jméno a příjmení matky:** | |
| **Jméno a příjmení otce:** | |
| **Trvalý pobyt dítěte:** | |
| **Adresa k zaslání pozvánky na akci „Vítání občánků“** (pokud se liší od bydliště): | |
| **Telefon/mobil:** | |
| **E-mail:** | |

Souhlasím se zasláním pozvánky na akci „Vítání občánků.“ Svým podpisem dávám souhlas s využitím osobních údajů, a to pouze před akcí „Vítání občánků“, z důvodu zaslání pozvánky na akci „Vítání občánků“. Souhlas je dáván OÚ Braškov - evidence obyvatel, Dukelská 11, 273 51 Unhošť. Dále svým podpisem potvrzuji, že jsem byl/a informován/a ve smyslu ust. § 11,odst.(1) a (2) zákona č. 101/2000 Sb. o tom, v jakém rozsahu a pro jaký účel budou osobní údaje zpracovány, kdo a jakým způsobem bude osobní údaje zpracovávat a komu mohou být osobní údaje zpřístupněny, nejsou-li subjektu údajů tyto informace již známy. Dále stvrzuji, že jsem byl/a informován/a o právu přístupu k osobním údajům, právu na opravu osobních údajů, jakož i o dalších právech stanovených v § 21 zákona.

Potvrzuji, že jsem byl/a poučen/a o tom, zda je poskytnutí osobního údaje povinné či dobrovolné.

**Datum:** **Podpis žadatele:**

# Křížovka

| | Citoslovce odskočení | Malý osel | 2. část tajenky | Název hlásky | Chemický prvek | | Noční dravec | Patřící tobě | Autorský arch. (zkr.) | Prudký | | Letní dětský výcvik | Mezinárodní svaz (z franc.) | 1. část tajenky | Srdečnice | Kvůli |
|---|---|---|---|---|---|---|---|---|---|---|---|---|---|---|---|---|
| Lovec | | | | | | Smrštění | | | | | Cizí mužské jméno | | | | | |
| Mladé obilí | | | | | | Vepřová pochoutka / Zvolání na koridě | | | | | Písmo / Dub (anglicky) | | | | | |
| Malý noční hlodavec | | | | Moderní / Španělská řeka | | | | | Hrob / Havíř | | | | Kanadský hokejista / Lihovina | | | |
| Tváře | | | | | Solmizační slabika / Investiční banka (zkr.) | | | Kus ledu / Svázané obilí | | | | Blok chem. testů atletů (zkr.) / Chem. zn. radia | | | | |
| Dřevnatá rostlina | | | | | | | Slovenské zvratné zájmeno / Plošná míra | | | Morák / Hybná síla | | | | | | |
| | Oborové sdružení badatelů (zkr.) | Gibber / Stáří | | | | Akcie nár. veletrhu Praha (zkr.) / Pískař (hovor. slovensky) | | | | | Spojka / Kus dřeva | | | | Rostlina | Spodek |
| Hlavní město Norska | | | | | Mužské jméno / Pouzdro | | | | | | | Severoč. hnědouhelné kamenné doly (zkr.) / Lalok | | | | |
| SPZ vozidel Strakonic | | | | Expres informace / Americium (chem. značka) | | | Povel / Básník | | | | | | Jednotka délky v Barmě / Čínská jednotka hmotnosti | | | |
| Vědec | | | | | | | | Přítmí | | | | | | | | |
| | Kravály / Cikán | | | | | | | Jordánské město | Ukrutník / Bohyně v řecké mytologii | | | | | | | Japonská lovkyně perel |
| Regionální op. program (zkr.) | | | | Kosmické těleso / Prý (slovensky) | | | | | | Zápor / Souhlas (rusky) | | | Turecký důstojník / Květenství | | | |
| Brva | | | | | Japonská sebeobrana / Chemický prvek | | | | | | | Vnímání / Okraj | | | | |
| Obyvatel N. Zélandu | | | | | | Papoušek / Jednotka váhy na Balkáně | | | | | Tropická rostlina / Sací trubice | | | | | |
| | Kaluž (nář. slovensky) | Kouzlo (slovensky) / Dosah (zastarale) | | | | | Hlas ovce / SPZ vozidel J. Afriky | | | Český herec / Podlost | | | | | Čin | Temnota |
| Římsky 1500 | | | Rybí vajíčko / Hudební forma | | | | | | Zabrat / Jeřáb | | | | | | | |
| Levá fronta umění (rus. zkr.) | | | | Německý určitý člen / Letecká orient. osa (zkr.) | | | | Krev (slovensky) / Zalesněný vrcholek | | | | Nár. div. koncert mládeže (zkr.) / Spojka | | | | |
| Cizí členovec | | | | | | Část zaklínadla / Citoslovce smíchu | | | | | | | Mužské jméno / Indická let. společnost (zkr.) | | | |
| Mládě jelena | | | | | | | Ženské jméno | | | | | | | **Pomůcka: Abraka, Ága, Akebie, ANVP, Gibber, Ekran, Kaka, NDKM, Pieska, ŠI, UI** | | |
| Plodnice mající vřecka | | | | | | | Nemoc | | | | Římsky 2 | | | | | |

aktuální informace a starší čísla BN naleznete na webu: www.braskov.cz Vydává Obec Braškov. Sponzoruje a tiskne Kartex Valdek.