BRAŠKOVSKÉ NOVINY

ZPRAVODAJ OBECNÍHO ÚŘADU

září 2014 Ročník: 24 Číslo: 3

Pozvánka

Všichni občané jsou srdečně zváni na

21. VEŘEJNÉ ZASEDÁNÍ

ZASTUPITELSTVA OBCE BRAŠKOV

které se koná

V PONDĚLÍ 29. ZÁŘÍ 2014 V 17.00 HOD.

V RESTAURACI U CHALUPŮ NA BRAŠKOVĚ

s tímto programem:

1. ZAHÁJENÍ
2. KONTROLA PLNĚNÍ USNESENÍ 20. ZASEDÁNÍ
3. ZPRÁVA O HOSPODAŘENÍ OBCE K 31. 8. 2014
4. INFORMACE O PROGRAMU VÝSTAVBY A JEHO PLNĚNÍ V UPLYNULÉM VOLEBNÍM OBDOBÍ
5. SMĚNY ČI ODKOUPENÍ POZEMKŮ
6. PŘÍPRAVA KOMUNÁLNÍCH A SENÁTNÍCH VOLEB
7. RŮZNÉ:
   Nákup 2 trezorů
8. DISKUSE
9. USNESENÍ A ZÁVĚR

Slovo starosty

Vážení spoluobčané,

je tady podzim a s ním spousta zajímavých dat. Desátého října máme volby do obecního zastupitelstva a tím se uzavírá práce v mém volebním období. Musím přiznat, že to byla práce pěkná, a to hlavně díky tvůrčímu kolektivu zastupitelů. Touto formou děkuji především jim, protože můj hlas byl jen jedním z patnácti a oni všichni nesli odpovědnost za vše, na čem jsme se čtyři roky podíleli. Další významné datum bude 25. říjen, a to je Posvícenská zábava, 26. října pokračujeme pečenou husou a 27. října v pondělí je tradiční Pěkná. Tato Pěkná bude výjimečná tím, že druhý den je 28. říjen, tedy státní svátek, můžeme si z tohoto svátečního kvasu odpočinout.

Následuje 22. listopad kdy naši obec navštíví skupina Kamelot a naladí nás na adventní neděli 30. listopadu – rozsvěcení našeho vánočního stromu na Braškově. Pátého prosince v 11.00 hodin pan ing. Miloš Petera, hejtman Středočeského kraje, slavnostně otevře muzeum sportu na našem hřišti a konec roku je na krku.

Vám všem, kdo jste trpěli čtením článků starosty, vřelé díky, končím svoji chronologii a přeji krásný barevný podzim.

Ing. Vladimír Dráb
starosta@braskov.cz

Volby do zastupitelstva obce

21. zasedáním zastupitelstva obce prakticky končí jeho funkční období. Ve dnech 10. a 11. října 2014 se totiž konají komunální volby, při nichž budeme mít možnost vybrat nových 15 zastupitelů. V naší obci jsou zaregistrovány 3 volební strany:

- Česká vesnice
- Hasiči Braškov 2014
- KSČM

v nichž kandiduje 45 občanů. Zůsob volby je zřejmý z informace, kterou obdržíte spolu s hlasovacími lístky. V naší obci se současně konají i senátní volby, jejichž 2. kolo proběhne 17. a 18. 10. 2014.
Přeji vám, abyste volili po zralé úvaze a měli šťastnou ruku

František Haas

4. Valdecký háj COUNTRY FESTIVAL S PODTITULEM „ROČNÍK SLAVNÝCH PÍSNIČKÁŘŮ“

V sobotu 13. září nad ránem přestalo pršet a tomu bychom o den dříve, když přípravy na festival vrcholily, nikdo nevěřil. Po pravdě s velkou skepsí, že vše připravíme a bude pršet a pršet a nikdo nepřijde, jsme balili, pekli dobroty, chystali stany. Já sama jsem podlehla skepsi, že by možná bylo lepší festival odpískat a zrušit, ale Vláďa Dráb pravil, že jdeme bojovat se živlem, tak jsme se pochlapili a v sobotu v 7 ráno jsme začali stavět – podium, stany, elektriku, odpadkové koše, lavice, stoly, pípy na pivo, limo..., prostě vše, co je pro takový festival třeba. A světe div se, vykouklo sluníčko a začali přicházet první lidé. Neuvěřitelné. Vděčně jsme vás vítali, milí návštěvníci, protože vy, kteří jste přišli, jste si nejspíš taky řekli, že mraky a déšť krásný setkání lidí a písničkářů nemohou zkazit.

A krásně nám všem bylo. Na Valdek přijeli zahrát fakt slavný písničkáři, který všichni milujem. Pavel Petran z Prahy, Rakovnickej potok jak jinak než z Rakovníka a pak hvězda české country Jára Samson Lenk a to byl nářez. Nádhera. Písničky, který všichni známe, zpíváme a milujem. Samson se neskrýval ve stanu pro ví aj pí, ale popovídal s každým, kdo chtěl, no kdy se vám tohle poštěstí?

V pauze moderátorka festivalu Johanka Hubičková z Country radia vyhlásila vítěze hudební ankety Kladenského deníku. V kategorii kapela zvítězila pořadatelská Gladly S.W.,v kategorii zpěvák zvítězil Milan Procházka z Gladly S.W. a v kategorii hudební počin roku zvítězil „náš“ country festival Valdecký háj.

Kamery Tondy Mittelbacha a Pepy Špirocha pilně zaznamenávaly pro věky příští úžasnou atmosféru, písničky Jindry Kejaka z Chomutova a nadupaný nástup pořádající kapely Gladly S.W. Atmosféra houstla a všichni byli zvědaví na dnes už legendární K.T.O. Právem. Lidé neodešli, přestože zrovna spustil slejvák a to bylo dobře, protože K.T.O. za to stáli a déšť po dvaceti minutách skončil. Písničkář Pavel Dobeš festival ukončil doslova koncertem a my jsme si řekli, jo, stálo to za to, byl to nádherný den. Den, kdy se na Valdeku přetavil souboj s počasím do společnýho prožitku lidí a muzikantů v jednu pospolitost.

Dobrovolné vstupné darovali pořadatelé – Obecní úřad Braškov-Valdek a kapela Gladly S.W. Letohrádku Vendula z Horního Bezděkova na nákup nového mikrobusu pro přepravu vozíčkářů. Celkový výtěžek je 58 848 korun. Milí kamarádi, všem vám moc moc děkujeme. Děkujeme sponzorům festivalu, pořadatelům, braškovským hasičům a vám, milí hosté. Bez vás všech by sobota 13. září 2014 byla jen všední obyčejnou sobotou, namísto dne narvaného zážitky, přátelstvím a krásnou muzikou.

Dája Kabátová

Toskánka s izolační zelení foto: *Ing. J. Kolrusz*

Zprávy z obecního úřadu

Usnesení č. 1

19. veřejného zasedání Zastupitelstva obce Braškov, konaného dne 30. června 2014 v restauraci U Chalupů na Braškově

Zastupitelstvo po projednání:

a) bere na vědomí:
1. Zprávu o kontrole plnění usnesení 17. a 18. zasedání zastupitelstva
2. Zprávu o hospodaření obce k 31. 5. 2014

b) schvaluje:
1. 3. změnu rozpočtu obce na r. 2014 s příjmy ve výši 27 200 800 Kč a výdaji ve výši 31 210 500 Kč. Schodek rozpočtu 4 009 700 Kč bude uhrazen z přebytku hospodaření z minulých let ve výši 4 315 600 Kč.
2. Aktualizaci Programu výstavby pro r. 2014
3. Návrh rady obce na stanovení počtu členů zastupitelstva pro příští volební období na 15 zastupitelů
4. Výběr zhotovitele akce „Braškov – lokalita Toskánka - Komunikace pro pěší" firmu SILNICE TS s.r.o. Voznice
5. Výběr zhotovitele na zpracování dokumentace akce „Komunikace pro pěší Braškov, Valdek – Velká Dobrá" firmu Projekce dopravní Filip s.r.o. Roudnice nad Labem
6. Výběr administrátora ing. Tomáše Hlavatého na akce „Nové výsadby zeleně a obnova cesty z Braškova do Kyšic" a „Úprava veř. prostranství v obci Braškov – doplnění zeleně"
7. Výběr zhotovitele akce „Galerie pod širým nebem" firmu TAROS TSK s.r.o.
8. Výběr administrátora ing. Markétu Landovou Ph.D. na akci „Stavební úpravy a rozšíření kapacity MŠ"

c) souhlasí:
1. S poskytnutím sponzorského daru na 4. ročník festivalu „Valdecký háj" ve výši 50 000 Kč
2. S prodejem poz. č. 258/17 pod trafostanicí KL 5258 Braškov, U Dubu, ve výměře asi 12 m^2 za cenu 250 Kč/m^2
3. Aby vedení obce jednalo s vedením družstva JEDNOTA s.d. o odkoupení stávající prodejny COOP v Braškově do výše 3,5 mil. Kč
4. Se směnou pozemků s manželi Brejníkovými pro stavbu komunikace pro pěší Valdek – V. Dobrá
5. S uzavřením dílčí mandátní smlouvy na akci „Výtvarná dílna pro děti a dospělé" s firmou M-FINANCE s.r.o. Praha
6. S případným navýšením finanční spoluúčasti obce při financování akce „Výtvarná dílna pro děti a dospělé"
7. S provedením poptávky na překlenovací úvěr pro financování dotovaných akcí Programu výstavby do úvěrového rámce 20 mil. Kč
8. Se zpracováním dokumentace na rekonstrukci objektu na hřbitově M. Přítočno v souladu s návrhem starostů obcí Braškov, Pl. Újezd, V. Přítočno a M. Přítočno
9. S návrhem dílčí mandátní smlouvy na provedení výběrového řízení na zhotovitele akce „Stavební úpravy a rozšíření kapacity MŠ Braškov s firmou M-FINANCE s.r.o. Praha

d) nesouhlasí:
1. S odkoupením pozemků podle požadavku ing. Čermákové, i když to znemožní rekonstrukci ul. U Dubu

Usnesení č. 2

19. veřejného zasedání Zastupitelstva obce Braškov, konaného dne 30. června 2014 v restauraci U Chalupů na Braškově

Zastupitelstvo obce Braškov v návaznosti na schválení poskytnutí dotace Výborem Regionální rady regionu soudržnosti Střední Čechy schvaluje uzavření smlouvy s Regionální radou regionu soudržnosti Střední Čechy o poskytnutí dotace ve výši 6 214 676,36 Kč a schvaluje vyčlenění peněžní částky ve výši 1 559 379,10 Kč, odpovídající spolufinancování projektu „Stavební úpravy a rozšíření kapacity MŠ Braškov", reg. č.: CZ.1.15/3.3.00/77.01787.

Usnesení

mimořádného 20. veř. zas. Zastupitelstva obce Braškov, konaného dne 20. července 2014 v restauraci U Chalupů na Braškově

Zastupitelstvo po projednání:

a) bere na vědomí:
1. Zprávu o kontrole plnění usnesení 19. zasedání zastupitelstva
2. Zprávu o hospodaření obce k 30. 6. 2014
3. Informaci o stanovisku OD MMK k požadavku obce na omezení těžké nákladní dopravy

b) souhlasí:
1. S podáním žádosti o podporu projektu aplikace enviromentální výchovy vzdělávání a osvěty při prosazování enviromentálních funkcí krajiny a stabilizaci rozsahu zastavěné části území v rámci přípravy projednání a realizace změny územně plánovací dokumentace č. 1 obce Braškov
2. S uzavřením kupní smlouvy s s.d. JEDNOTA
3. S výsledkem poptávkového řízení a uzavření smlouvy podle nejvýhodnější nabídky s ČS a.s.
4. S uzavřením smlouvy na vyčištění ul. vpustí podle nabídky VKM
5. Se záměrem vybudovat v obci varovný systém pomocí rozvodů optovodiči.
6. S uzavřením směnné smlouvy s MUDr. Brejníkem

TOSKÁNKA – KATASTR

Jak jste byli informováni, došlo k nelegální úpravě hranice katastrálního území mezi obcemi Braškov a Pletený Újezd, když byla tato hranice nesprávným a protiprávním způsobem posunuta asi o 3 m. Majitelé nemovitostí na Toskánce zjistili, že část jejich pozemků je katastru Pleteného Újezda.

Naše žádosti na změnu tohoto rozhodnutí Katastrální úřad – pracoviště Kladno odmítal.

Nechal jsem tedy celou část této hranice přeměřit, čímž se potvrdilo, že jde opravdu o nesprávnou úpravu.

Po dohodě s geodety ing. Vydrou a ing. Polákem jsme zpracovali stížnost na postup kladenského pracoviště Katastrálního úřadu na ředitelku KÚ Středočeského kraje.

Díky naprosto perfektnímu zdůvodnění ing. Poláka nakonec krajský katastrální úřad uložil pracovišti Kladno, aby uvedenou chybu napravil, což učinil svým rozhodnutím.

Tuto neobvyklou a nepříjemnou záležitost se nám podařilo i díky oběma geodetům uzavřít v náš prospěch.

František Haas

Usnesení

73. schůze rady 14. 7. 2014

Rada obce Braškov po projednání:

- **bere na vědomí**
  - informaci o hodnocení 19. zasedání zastupitelstva obce a kontrola jeho usnesení
  - výsledek hospodaření obce k 30.6.2014
  - informaci o přípravě voleb 10. a 11.10.2014
  - rozsudek Krajského soudu o zrušení části územního plánu
  - negativní stanovisko odboru dopravy MMK k žádosti o omezení vjezdu nákl. vozidel o nosnosti nad 12t
- **svolává**
  - 20. mimořádné zasedání zastupitelstva obce na 28.7.2014
- **souhlasí**
  - s uzavřením smlouvy na zajištění odnětí ZPF pro připravované místní komunikace s ing. Křížákovou
  - s doplněním Programu výstavby
  - s navrženým programem 20. zasedání zastupitelstva
  - s uzavřením Dohody o správě společné věci – využití objektu na hřbitově M. Přítočno k retranslaci připojení k internetu
  - s programem 74. schůze rady dne 11.8.2014
- **ukládá** místostarostovi F. Haasovi
  - zajistit zpracování geom. plánu jako podkladu pro řešení požadavku arch. Müllera na odstranění škody

74. schůze rady 1. 9. 2014

Rada obce Braškov po projednání:

- **bere na vědomí**
  - informaci o hodnocení 20. zasedání zastupitelstva obce a kontrola jeho usnesení
  - výsledek hospodaření obce k 31.7.2014
  - informaci o přípravě komunálních a senátních voleb 10. a 11.10.2014
- **svolává**
  - 21. mimořádné zasedání zastupitelstva obce na 29.9.2014
- **souhlasí**
  - s návrhem programu 21. zasedání ZO Braškov
  - s aktualizací Programu výstavby
  - se 4. změnou rozpočtu obce na rok 2014
  - s programem 75. schůze rady dne 8.9.2014

75. schůze rady 8. 9. 2014

Rada obce Braškov po projednání:

- **bere na vědomí**
  - informaci o termínech realizace „Rekonstrukce MŠ Braškov" a nutném přestěhování dětí na dobu 2 měsíců nebo uzavření školky
  - termín 5.12.2014 pro slavnostní otevření objektů akce „Vítejte v Braškově"
- **souhlasí**
  - s předáním zastupitelům průběžně informace o stavu občanského vědomí v obci ohledně paní ředitelky MŠ Střelečkové

76. schůze rady 15. 9. 2014

Rada obce Braškov po projednání:

- **bere na vědomí**
  - zprávu o hospodaření obce k 31.8.2014
  - informaci o průběhu přípravy komunálních a senátních voleb 10. a 11.10.2014
- **souhlasí**
  - s návrhem úpravy programu 21. zasedání ZO Braškov
  - s přijetím dotace z rozpočtu Středočeského kraje v rámci Středočeského Fondu podpory dobrovolných hasičů a složek IZS ve výši 195 tis. Kč
  - s pořízením vývěsní tabule na Toskánce do 20 tis. Kč
  - s opravou studny na Toskánce do 20 tis. Kč
  - s programem 77. schůze rady dne 6.10.2014

Kontrola plnění usnesení 19. a 20. veřejného zasedání zastupitelstva obce

19. zasedání konané dne 30. 6. 2014 přijalo 2 usnesení. Usnesením č. 2 schválilo uzavření smlouvy s Regionální radou soudržnosti Střední Čechy o poskytnutí dotace na Stavební úpravy a rozšíření kapacity MŠ Braškov. Smlouva byla uzavřena.

V usnesení č. 1 schválilo 3. změnu rozpočtu obce na r. 2014, aktualizaci „Programu výstavby", výběr zhotovitelů na akce zařazené v rozpočtu a „Programu výstavby".

Dále odsouhlasilo sponzorský dar na festival „Valdecký háj", prodej pozemku pod trafostanicí U Dubu, směnu pozemků s manž. Brejníkovými, uzavření mandátních smluv, provedení poptávky na překlenovací úvěr, zpracování dokumentace na rekonstrukci objektu v M. Přítočně a uzavření smlouvy na výběr. řízení na zhotovitele stavebních úprav a rozšíření kapacity MŠ. Všechny úkoly, vyplývající z této části usnesení byly splněny, dokumentace pro objekt na hřbitově se připravuje.

Zastupitelstvo také stanovilo počet zastupitelů pro volební období 2014 – 2018.

Naopak neodsouhlasilo odkup pozemků podle požadavku ing. V. Čermákové.

20. zasedání dne 28. 7. 2014 vzalo na vědomí zprávu o kontrole plnění usnesení 19. zasedání zastupitelstva, zprávu o hospodaření obce k 30.6.2014 a stanovisko odboru dopravy k našemu požadavku o omezení těžké nákladní dopravy. Zastupitelstvo dále odsouhlasilo podání žádosti o podporu projektu aplikace enviromentální výchovy, vzdělávání a osvěty při prosazování enviromentálních funkcí krajiny a stabilizaci rozsahu zastavěné části území v rámci přípravy projednání a realizace změny územně plánovací dokumentace č. 1 obce Braškov (probíhá výběrové řízení), uzavření smlouvy kupní s s.d. Jednota (byla již uzavřena), uzavření smlouvy o úvěru s ČS a.s. (smlouva je již uzavřena), záměr na vybudování varovného systému v obci pomocí rozvodů optovodičů a uzavření směnné smlouvy pozemků s MUDr. Brejníkem.

František Haas, místostarosta

Zprávy z obecního úřadu

PROGRAM VÝSTAVBY OBCE BRAŠKOV — AKTUALIZACE ZÁŘÍ 2014

NÁZEV AKCE – PROJEKTU	STÁDIUM PŘÍPRAVY ČI REALIZACE	NÁKLADY AKCE (v tis. Kč)			PROJEKTOVÁ DOKUMENTACE	MANAŽER PROJEKTU	POZNÁMKA
		CELKEM	z toho				
			DOTACE	NÁKL. OBCE			
A| VÍTEJTE V BRAŠKOVĚ – PODPORA A ROZVOJ CESTOVNÍHO RUCHU V OBCI BRAŠKOV (ADMINISTRACI ZAJIŠŤUJE SPF GROUP, VÝBĚR ZHOTOVITELE M-FINANCE) – DOTACE Z ROP							
MUZEUM SPORTU PŘÍZEMÍ: INFOCENTRUM A ÚSCHOVNA KOL A ZAVAZADEL; I. PATRO: KANCELÁŘE, MUZEUM SPORTU A PROMÍTACÍ SÁL	Vydáno stavební povolení na změnu stavby před jejím dokončením	17742	14137	3605	Zpracován prováděcí projekt + rozpočet	Ing. Dolejšová, Ing. Doksanský	Akce je zařazena ve 2. změně rozpočtu. Probíhá výstavba, bude dokončena a slavnostně otevřena 5.12.2014.
INTERAKTIVNÍ VLASTIVĚDNÁ EXPOZICE PRO DĚTI I DOSPĚLÉ: podkroví – výstavní prostory s dílnou, 1. patro – výstavní prostor a promítací sál, zastřešený dvůr – úschovna kol a letní dílna	Vydáno stavební povolení na změnu stavby před jejím dokončením						
PARKOVIŠTĚ pozemek parc.č. 258/115	Vydáno stavební povolení na změnu stavby před jejím dokončením						
INFORMAČNÍ A ORIENTAČNÍ SYSTÉM OBCE	Nevyžaduje se						
B| OPRAVA MÍSTNÍCH KOMUNIKACÍ V OBCI BRAŠKOV (ADMINISTRACI ZAJIŠŤUJE ING. DOLEJŠOVÁ, VÝBĚR ZHOTOVITELE ZAJIŠŤUJE M-FINANCE)							
UL. AKÁTOVÁ	Dokumentace zpracována a požádáno o stavební povolení	3787	3218	569	Dokumentace zpracována	Ing. Dolejšová	Je požádáno o dotaci z ROP, připravuje se výběr. řízení na zhotovitele.
UL. K HÁJI (VALDEK)	Dokumentace zpracována, stavební povolení vydáno.	2015	1713	302	Dokumentace zpracována	Ing. Dolejšová, Ing. Doksanský	Je požádáno o dotaci z ROP, připravuje se výběr. řízení na zhotovitele
UL. V PODLÍSKÁCH	Vydáno stavební povolení.	3047	2590	457	Dokumentace zpracována	Ing. Dolejšová	Je požádáno o dotaci z ROP, připravuje se výběr. řízení na zhotovitele.
UL. V DUBINÁCH	Bude požádáno o stavební povolení.	1049	892	157	Dokumentace zpracována	Ing.Doksanský, p. Haas	Je požádáno o dotaci z ROP, připravuje se výběr. řízení na zhotovitele.
REKONSTRUKCE ULICE V ZÁTIŠÍ	Je zpracováno geodetické zaměření.	Zatím nejsou známy			Nutno zpracovat dokumentaci a zajistit stavební povolení.	B. Bečka, Ing. Doksanský	Budeme vyčkávat na vyhlášení vhodného dotačního titulu.
REKONSTRUKCE ČÁSTI ULICE K HÁJI (BRAŠKOV – NAD SBĚRNÝM DVOREM)	Je zpracováno geodetické zaměření.	Zatím nejsou známy			Nutno zpracovat dokumentaci a zajistit stavební povolení.	Ing. Dolejšová, p. Haas	Budeme vyčkávat na vyhlášení vhodného dotačního titulu.
Ul. U DUBU	Po dokončení dokumentace není požádáno o stavební povolení.	6500	0	0	Dokumentace zpracována	Ing. Dolejšová, Ing. Doksanský	Nemůžeme však požádat o stav. povolení ani o dotaci pro nesouhlas majitelky části pozemku.
C| OSTATNÍ AKCE							
REVITALIZACE LESOPARKU HÁJ: GALERIE POD ŠIRÝM NEBEM, OBNOVA ROSTLINNÝCH STRUKTUR	Vydáno sloučené územní rozhodnutí a stavební povolení. Je pravděpodobné uzavření směny pozemků s Lesy ČR.	1655	1573	82	Zpracován prováděcí projekt + rozpočet, zpracována projektová dokumentace na obnovu rostlinných struktur a rozděleno na 2 akce.	Ing. Dolejšová	Získána dotace z FROM Středočeského kraje. Byl vybrán zhotovitel TAROS s.r.o. Praha. Bude dokončeno v r. 2014.
TRÉNINKOVÉ SPORTOVIŠTĚ PRO HASIČE	Po zpracování dokumentace bude požádáno o územní souhlas.	Zatím nejsou známy.			Zatím není zpracována projektová dokumentace.	Ing. Dolejšová, M. Chalupová	Bude požádáno o dotaci ze Středočeského kraje nebo jiného dotačního titulu.
ÚPRAVA VYBRANÝCH VEŘEJNÝCH PROSTRANSTVÍ V OBCI BRAŠKOV“	Bude požádáno o souhlas s územně plánovací dokumentací.	800	760	40	Zpracovává se projektová dokumentace + rozpočet.	Ing. Dolejšová, P. Novotná	Jde o výsadbu zeleně na vybraných lokalitách - veřejná prostranství Toskánka, Valdek, Braškov. SFŽP akceptována žádost o dotaci.
ULICE BUDOVATELŮ		8267	6700	1567		Ing.Dolejšová	Stavba dokončena a předána do užívání.
STAVEBNÍ ÚPRAVY A ROZŠÍŘENÍ KAPACITY MŠ BRAŠKOV	Bude požádáno o změnu stavby před dokončením.	7500	6500	1000	Je zpracována projektová dokumentace, která se upravuje a rozšiřuje.	Ing. Dolejšová, B. Bečka	Jde o likvidaci havárie a rekonstrukci celé střechy. Je odsouhlasena dotace z ROP. Administrace a výběr zhotovitele zajišťuje společnost WITERO, s.r.o.,
IZOLAČNÍ ZELEŇ – TOSKÁNKA		902	738	164		Ing. Dolejšová	Akce je dokončena a je zařazena v rozpočtu.
CYKLOSTEZKA VALDEK–VELKÁ DOBRÁ	Je zpracována studie.	2150	1500	650	Je zpracována ověřovací studie proveditelnosti akce (Ing. Filip), pracuje se na dokumentaci.	Ing. J. Kolrusz, Ing.K.Dolejšová	Po zpracování dokumentace bude požádáno o dotaci SFDI.
CHODNÍK BRAŠKOV–KYŠICE		3930	1787	2143		p. Haas	Stavba je dokončena. Jde o chodník v délce asi 700 m, navazující na chodník v Kyšicích. Chodník je doplněn o veř. osvětlení a zeleň.
CHODNÍK TOSKÁNKA	Vydáno stavební povolení.	2573	1682	891	Zpracována projektová dokumentace + rozpočet	Ing. Dolejšová	Jde o chodník podél silnice v zastavěné části Toskánky. Získána dotace od SFDI, nutno provést výběr. řízení na zhotovitele. Akce je uvedena ve 2. změně rozpočtu. Bylo předáno staveniště, akce zahájena a bude dokončena v r. 2014.
ODBAHNĚNÍ RYBNÍKA	Doc. Černoch požádán o prodej části rybníka.	500	0	500	Zpracována studie a ověření množství bahna.	Ing. Dolejšová	Očekáváme stanoviska OŽP. Realizace se předpokládá v r. 2015.
ÚPRAVA BRAŠKOVSKÉHO POTOKA VČETNĚ REVITALIZACE STUDÁNKY	Realizace potoka závisí na dohodě o získání pozemku. Zpracováno zaměření a odhad množství bahna. Dokumentaci zajišťuje p. Dobeš.	celkem cca 15000			Zpracován projekt.	Ing. Dolejšová	Očekáváme vyhlášení vhodného dotačního titulu. Nutno dořešit majetkoprávní vztahy.
NOVÁ VÝSADBA IZOLAČNÍ ZELENĚ V OBCI BRAŠKOV A OBNOVA POLNÍ CESTY	Zpracována projektová dokumentace na cestu podél potoka až na hranici katastru a cestu na hřbitov Malé Přítočno vč. zeleně	3392	3052	340	Zpracována projektová dokumentace.	Ing. Dolejšová, Doc. Ing. Jebavý, Ph.D.	Přidělena dotace SFŽP. Administraci bude vykonávat WITERO s.r.o.
ÚPRAVA VEŘ. PROSTRANSTVÍ V OBCI BRAŠKOV - VÝSADBA NOVÉ ZELENĚ	Zpracována projektová dokumentace. Jde o výsadbu zeleně na vybraných lokalitách - veřejná prostranství Toskánka, Valdek.	785	700	85	Zpracována projektová dokumentace.	Ing. Dolejšová, Doc. Ing. Jebavý, Ph.D.	Přidělena dotace SFŽP. Administraci bude vykonávat WITERO s.r.o.
VÝTVARNÁ DÍLNA PRO DĚTI A DOSPĚLÉ	Je požádáno o sloučené územní řízení a stavební povolení.	2000	1000	1000	Zpracován projekt + rozpočet. Probíhá stav. řízení.		Je schválena dotace z FROM. Ve výběrovém řízení vybrána firma KOSTAV s.r.o. Realizace do konce r. 2014.
REKONSTRUKCE VEŘEJNÉHO OSVĚTLENÍ V ČÁSTI UL. SPORTOVCŮ	Připravuje se výběrové řízení na projektanta a zhotovitele a dodavatele osvětlovacích těles.	Zatím nejsou známy.			Nutno zpracovat projekt.	Ing. Doksanský	Nutno opakovaně požádat o dotaci v r. 2015.
KOMUNÁLNÍ ČISTÍCÍ STROJ		3500	3150	350			Witero zpracovává žádost o dotaci na SFŽP. Probíhá výběr. řízení na dodavatele.
REKONSTUKCE OBJEKTU NA HŘBITOVĚ MALÉ PŘÍTOČNO	Je zpracován návrh studie, který byl projednán na schůzce starostů, spoluvlastníků hřbitova (M. Přítočno, V. Přítočno, Braškova a Pl. Újezd).	Nejsou známy.			Zpracován návrh studie.	Ing. Dolejšová	Předpokládáme získání dotace na zateplení a fin. spoluúčast obcí. Inž.činnost zajišťuje Obec Braškov.
HASIČSKÁ TECHNIKA		7000	6000	1000		T. Votava	Připravuje se výběr administrátora.
ROZVOD OPTOVODIČŮ A VAROVNÝ SYSTÉM	Záměr schválen na 20. zasedání zastupitelstva obce 28.7.2014						
PILOTNÍ PROJEKT – 1. ZMĚNA ÚZEMNÍHO PLÁNU	Záměr schválen na 20. zasedání zastupitelstva 28.7.2014.	750	600	150	Zpracován záměr	Ing. Dráb	Probíhá výběrové řízení na zhotovitele.

Zprávy z obecního úřadu

Výsledek hospodaření obce k 31.8.2014

	výsledek od začátku roku	rozpočet po změnách	%
P Ř Í J M Y			
DAŇOVÉ (dle rozpisu MF ČR)	5 865 596,22	8 000 000,00	73%
daň z příjmů fyz.os. ze záv.čin.	*1 294 070,57*		
daň z příjmů FO ze sam.v.č.	*117 762,77*		
daň z příj. fyz.os. z kap. výn.	*148 221,74*		
daň z příj.práv.os.	*1 402 540,85*		
daň z přid.hodnoty	*2 890 350,29*		
pop.ze psů,ost.daně	*12 650,00*		
daň z nemovitosti	501 829,31	538 000,00	93%
NEDAŇOVÉ			
pronájmy	6 202,00	10 000,00	62%
odpady	593 994,00	650 000,00	91%
zn.na popelnice	*472 744,00*		
pytle na tř.od.	*19 860,00*		
popl.velk.a neb.odpad	*101 390,00*		
správní poplatky	9 220,00	20 000,00	46%
Ekokom	43 113,00	50 000,00	86%
výtěž.VHA	38 252,63	75 000,00	51%
prodej pozemku	37 100,00	33 000,00	112%
Ostatní nedaň.příjmy	19 712,93	68 000,00	29%
tiskopisy,ost.popl	*2 008,00*		
vstupenky hřiště	*13 100,00*		
úroky z BÚ	*4 604,93*		
DOTACE - OÚ - státní správa	121 336,00	182 000,00	67%
DOTACE-volby do EP	17 800,00	17 800,00	100%
DOTACE-izolační zeleň Toskánka	736 295,40	738 000,00	100%
DOTACE-přístavba OÚ-doplatek	963 987,00	900 000,00	107%
DOTACE SFŽP-chodník Toskánka	0,00	1 682 000,00	0%
DOTACE-Výtvarná dílna pro děti a dospělé		1 000 000,00	0%
DOTACE-Galerie		1 573 000,00	0%
DOTACE-Vítejte v Braškově	3 311 348,92	14 137 000,00	23%
OSTATNÍ PŘÍJMY:			
Smlouva hasiči (Kyšice)	6 000,00	12 000,00	50%
Smlouva hasiči (V.Dobrá)	24 000,00	24 000,00	100%
Příspěvek na VO kruhobvého objezdu	50 370,00	50 000,00	100%
Věcné břemeno	1 500,00	10 000,00	15%
pojistné náhrady-prodejna,vratka vodné	49 365,00		0%
Hudební festival-sponz.dar	36 000,00	49 000,00	73%
PŘÍJMY C E L K E M	12 433 022,41	29 818 800,00	42%
V Ý D A J E :			
NEINVESTIČNÍ			
opravy silnice,chodníky,údržba,rybníky(dopl.chod.B-K)	138 333,30	150 000,00	92%
MŠ - příspěvek na provoz	100 000,00	200 000,00	50%
knihovna - knihy a odměna	19 946,00	40 000,00	50%
kronika - materiál a odměna	14 000,00	35 000,00	40%
Sbor pro občanské záležitosti	11 484,00	40 000,00	29%
podpora mlád.oddílu kopané	145 586,00	150 000,00	97%
dětské hřiště	23 161,66	50 000,00	46%
hřiště Valdek	84 377,00	150 000,00	56%
veřejné osvětlení - el.energie	303 120,00	300 000,00	101%
veřejné osvětlení - údržba,oprava rozhlasu	107 273,00	250 000,00	43%
veřejná zeleň	377 238,00	600 000,00	63%
odpady celkem (VaN,CZ ekologie)	680 670,20	750 000,00	91%
MPS zál.na známky	*406 590,00*		
likv.velko.odpad,pytle	*264 733,00*		
nebezp.odpad	*9 347,20*		
sportovní ativ.mladých hasičů	145 852,00	200 000,00	73%
Sdružení dobrovol.hasičů	164 439,21	250 000,00	66%
příspěvek na provoz hřbitova M.Přítočno	97 328,25	100 000,00	97%
správa OÚ (včetně odměny zastupitelů)	2 101 383,69	3 432 200,00	61%
odměny zastupitelstva	*388 785,00*		
platy zaměstnanců	*502 888,00*		
dohody	*138 694,00*		
platy za 12/2012 navýšení oproti r.2011	*220 199,00*		
pov.poj.na soc.zab.	*126 023,00*		
pov.poj.na zdr.poj.	*80 244,00*		
zák.poj.odpovědnosti	*1 829,00*		
právní služby	*29 100,00*		
poj.obecního majetku	*34 495,00*		
popl.za měř.rychlosti v obci	*36 000,00*		
všeobecný mat.	*29 397,03*		
nákup DHM	*30 788,00*		
odborné publ.	*1 440,00*		
voda	*7 263,00*		
plyn	*21 412,60*		
elektrická energie	*36 580,00*		
služby pošt	*3 009,00*		
služby telekom.	*40 548,06*		
služby peněžn.ústavů	*7 173,88*		
zálohy pokladny	*19 813,00*		
školení	*2 299,00*		
nákup služeb	*187 620,12*		
pohoštění	*617,00*		
náhrady v době nemoci	*5 057,00*		
daně a popl.,kolky,	*24 650,00*		
řešení přestupků-Mě.Unhošť	*500,00*		
opravy (mont.ván.výzdoby,reklama OÚ,prodejna)	*124 959,00*		
Sponzorský dar (Hospic knížete Václava)	20 000,00	23 000,00	87%
oprava kanalizace	112 051,00		0%
"Valdecký háj"-příspěvek		96 000,00	0%
volby do EP	17 800,00	17 800,00	100%
celkem	4 664 043,31	6 834 000,00	68%
INVESTIČNÍ:			
projekty a inž.činnost	1 048 165,00	1 300 000,00	81%
kofin.investic"Programu výstavby"	0	1 754 300,00	0%
nákup pozemku	371 210,00	372 000,00	100%
doplatek na chodník Braškov-Kyšice	0	150 000,00	0%
ul.Budovatelů-vícepráce dopl.	406 911,00	268 500,00	152%
Vítejte v Braškově	5 411 698,20	17 667 000,00	31,00%
chodník Toskánka		2 573 000,00	0%
příspěvek na vyhlídku-V.Dobrá	20 000,00		
VO ul.Akátová	71 874,00		
Výtvarná dílna pro děti a dospělé		2 000 000,00	0%
nákup prodejny Braškov	1 200 000,00	1 200 000,00	100%
kamerový systém-prodejna	278 557,00		0%
celkem	8 808 415,20	27 284 800,00	32%
VÝDAJE CELKEM	13 472 458,51	34 118 800,00	39%
VÝDAJE CELKEM	-13 472 458,51		
PŘÍJMY CELKEM	12 433 022,41		
ROZDÍL	-1 039 436,10		
Výsledek hospodaření k 31.12.2013	4 563 698,46		
Zůstatek BÚ celkem	**3 524 262,36**		
z toho:			
BÚ Spořitelna	2 336 294,89		
BÚ -94 ČNB	123 160,73		
BÚ-2006 ČNB	32,92		
60011 Spoř.	1 064 773,82		

KOMENTÁŘ KE ZPRÁVĚ O HOSPODAŘENÍ OBCE K 31. 8. 2014

Rada obce na základě usnesení zastupitelstva schválila některé úpravy rozpočtu jako jeho změnu č. 4. Navýšení ostatních nedaňových příjmů na 68 tis. Kč, zařazení dotací na Výtvarnou dílnu pro dospělé ve výši 1 000 tis. Kč a na Galerii pod širým nebem ve výši 1 573 tis. Kč a navýšení sponzorských darů na festival „Valdecký háj".

Ve výdajové části rozpočtu byly o 50 tis. Kč navýšeny prostředky na správu OÚ, navýšen příspěvek na „Valdecký háj" o výši sponz. darů a částka 1 200 tis. Kč jako první splátka na odkoupení prodejny. Celkové příjmy tím vzrostly na 29 818 800 Kč a výdaje na 34 118 800 Kč. Schodek rozpočtu ve výši 4 300 tis. Kč bude financován z přebytku hospodaření minulých let ve výši 4 315 600 Kč.

KOMENTÁŘ K PROGRAMU VÝSTAVBY (TABULKA NA STR. 3)

Program byl aktualizován v září na schůzi rady obce.

Program samozřejmě zahrnuje i akce, které dosud z různých důvodů nemohly být realizovány, ale budou třeba sloužit jako podklad pro zastupitelstvo, které zvolíme pro období 2014–2018.

K některým akcím uvádím:

- Vítejte v Braškově – akce probíhá a bude slavnostně ukončena a otevřena 5. prosince 2014.
- Oprava místních komunikací – zatím se nedaří získat dotace na tyto akce. Rada obce rozhodla přesto vypsat výběrové řízení na rekonstrukci komunikace V Podlískách. Stav přípravy jednotlivých komunikací je zřejmý z otištěného Programu.
- Revitalizace lesoparku Háj bude zahájena po skončení country festivalu a dokončena do konce r. 2014.
- Rekonstrukce ul. Budovatelů byla dokončena a předána do užívání.
- Rekonstrukce MŠ Braškov – jde o nejkomplikovanější akci Programu, neboť musí být dokončena do konce května 2015 a její průběh není možný bez uzavření školky. V současné době probíhá výběrové řízení na zhotovitele.
- Izolační zeleň Toskánka – akce je dokončena.
- Chodník Braškov – Kyšice je dokončen.
- Chodníky Toskánka – akce byla zahájena a bude dokončena v tomto roce.
- Výtvarná dílna pro děti a dospělé – při výběrovém řízení vybrán zhotovitel fa KOSTAV s.r.o., bude dokončena v tomto roce.
- Pilotní projekt – změna č. 1 územního plánu – probíhá výběrové řízení na zhotovitele.
- U některých dalších akcí je přislíbena nebo odsouhlasena dotace, ale vzhledem ke stadiu jejich přípravy se očekává realizace už v příštím roce.
- U zbývajících akcí zatím pokračujeme na jejich přípravě a žádáme o dotaci. Pro některé z nich zatím nebyl vyhlášen dotační program.
- Podrobnosti jsou zřejmé z tabulky „Program výstavby obce". Seznam akcí dokončených v létech 2010–2013 byl otištěn v minulém čísle Braškovských novin a pravidelné aktualizace programu jsou zveřejněny na internetové adrese *www.braskov.cz/obecni-urad/program-rozvoje-obce/*

František Haas

A léta běží...

SPOLEČENSKÁ RUBRIKA

Narodili se:

Kryštof SPOUSTA	23. 5. 2014
Aneta HORNÍKOVÁ	21. 6. 2014
Evelin LACHMANOVÁ	27. 7. 2014
Vojtěch VALEŠ	3. 9. 2014

Blahopřejeme

Pochvala mateřské školce

Poté, co starosta obce pověřil paní Ilonu Dlouhou zastupováním z důvodu nepřítomnosti ředitelky školky od 5. září do doby ukončení výběrového řízení a jmenování nové ředitelky, se situace v MŠ uklidnila. Svědčí o tom i e-mail doručený dne 18. září na obecní úřad, který otiskujeme:

Dobrý den,

tímto bych ráda pochválila a poděkovala školce, která již zasílá e-maily rodičům o akcích. Dále se mi líbí, že stránky MŠ jsou přehledné a obnovované. Pochvala platí pro celý „TÝM", který se o naše dětičky hezky stará.

S přáním hezkého dne

Hana Balážová

ulice Budovatelů **foto: *Ing. J. Kolrusz***

Zprávy z komisí

KOUŘÍCÍ KOMÍNY VÁŽNĚ OHROŽUJÍ NEJEN LIDSKÉ ZDRAVÍ, ALE I VÁŠ MAJETEK

Nezadržitelně se blíží topná sezóna a s ní současně problémy se zhoršováním stavu ovzduší. Ovzduší na Kladensku se po pádu Poldiny huti za cenu zvýšené nezaměstnanosti sice načas zlepšilo, avšak během masivního rozvoje skladovacích kapacit kolem hlavního města v posledních letech se stává středočeský region překladištěm zboží pro Evropu, expanduje kladenská průmyslová zóna a Kladensko již zase patří mezi oblasti s nejhorším ovzduším v republice. Je to jednoznačně zejména zásluhou razantního nárůstu těžké nákladní dopravy, obsluhující právě rozsáhlé skladovací kapacity včetně firem a supermarketů. Bylo však zjištěno, že značný podíl na zhoršení ovzduší, zvláště na venkově, má lokální vytápění domů tuhými palivy. To se však týká samozřejmě pouze topenišť zanedbaných. Experti z oboru vytápění s mnohaletou praxí potvrzují, že pokud je celý systém vytápění tuhými palivy v pořádku, může komín kouřit nejvýše do půl hodiny po zátopu, než dojde ke stabilizaci podmínek hoření. Pokud komín kouří dál, svědčí to jednoznačně o zanedbání systému. Za prvé - zanesený nebo nevhodný komín pro své rozměry, konstrukci či umístění. Za druhé – zanesený nebo nevhodný kotel například pro nadbytečný výkon a za třetí – nevhodné palivo v rozporu s doporučením výrobce. Komín musí mít samostatné průduchy s dostatečným průřezem pro každý zdroj a dostatečnou výšku (i vzhledem k hřebenu střechy) pro správný tah. Kotel zanesený na svých teplosměnných plochách má sníženou účinnost, zhoršený tah a hrozí nebezpečí havárie při vzplanutí tohoto nánosu. Jednou z příčin zanášení je příliš velký výkon kotle, který vede k nutnosti jeho škrcení. Nevhodné palivo v rozporu s doporučením výrobce kotle je velmi častým nešvarem. Například ocelové násypné kotle na uhlí jsou nevhodné pro spalování dřeva. Právě dřevo a dřevěné brikety jsou ale v posledních letech vyhledávaným palivem. Zvláště dřevo, jako obnovitelný a ekologický druh za výhodnou cenu, je nejpoužívanější. Avšak pro ekonomický, ekologický a bezpečný provoz při spalování dřeva je nutno zajistit nezbytné podmínky. Kromě vhodného kotle a komína **je bezpodmínečně nutné používat pouze dřevo suché**. Ve stavu štípaném je proto dřevo třeba skladovat minimálně 2 roky a to **venku nebo v dokonale provětrávaném dřevníku**. Pokud není tato podmínka dodržena, má obsažená vlhkost za následek jednak snížení výhřevnosti (o hodnotu potřebnou pro odpaření vody), jednak zanášení kotle a komínového průduchu dehtem a sazemi. Saze lze z komínového průduchu a ze spalinové cesty kotle vymést, avšak dehet nikoliv. Ten se dá odstranit pouze odborně velice nákladným frézováním. Pokud nánosy zesílí do kritické tloušťky, hrozí vzplanutí komína, které má za následek v lepším případě nevratné poškození (popraskání) komínového zdiva jako součásti nosných příček, v horším případě navíc vznícení blízkého střešního krovu, či vnitřního zařízení bytu s následným požárem domu. Pokud si však majitel nemovitosti v souladu s nařízením vlády VN č.91/2010 nechává odbornou kominickou firmou dvakrát ročně ošetřit komín včetně revizní zprávy, nemělo by k této krajní situaci dojít.

Je nutno si uvědomit, že spaliny z kouřících komínů obsahují karcinogenní látky, které se zvláště za nepříznivých atmosférických podmínek šíří po celé obci a poškozují zdraví obyvatel. Pokud v těchto nemovitostech není navíc v souladu se zákonem tříděn plastový odpad (nákup pytlů je evidován na obecním úřadu), nelze vyloučit, že jsou plasty páleny. To už by se ale jednalo o ještě vážnější ohrožování zdraví spoluobčanů. Ani požár domu není soukromou událostí, protože v husté zástavbě se rychle šíří i na sousední nemovitosti. Třeba ještě dodat, že v takovém případě – při absenci revizních zpráv o stavu komína a kotle – je pojištění proti požáru bezcenné.

Ing. Jiří Kolrusz,
komise pro životní prostředí

OMEZENÍ TĚŽKÉ NÁKLADNÍ DOPRAVY V OBCI BRAŠKOV JE NAŠÍM CÍLEM

Na vyloučení tranzitní kamionové dopravy přes Braškov i Valdek systematicky pracujeme již třetím rokem. Tento požadavek jsme uplatňovali písemně včetně pádného zdůvodnění již během zjišťovacích řízeních krajských programů „Snižování emisí a zlepšování ovzduší“ a v „Programu rozvoje územního obvodu středočeského kraje“. Stejný požadavek jsme nekompromisně prezentovali i na počátku letošního roku při projednávání „Koncepce strategie udržitelného rozvoje Kladenska“ (SO ORP Kladno).

Naše úsilí vyústilo 20. června t.r. podáním žádosti adresované na odbor dopravy Kladenského magistrátu – „ Žádost o vyloučení vjezdu těžké nákladní dopravy 12t do obce Braškov“. Na vědomí byla žádost zaslána primátorovi i nově vzniklému odboru magistrátu na oblast rozvoje aglomerací, dále odboru dopravy středočeského kraje a Krajské správě a údržbě silnic. Kromě obce téměř identickou žádost vzápětí podalo i Ekologické občanské sdružení Braškov. Naše argumentace v písemné žádosti ještě přitvrdila, jelikož hrozí další eskalace kamionové dopravy v důsledku výluky trasy z Kladna přes Pletený Újezd. Mezi naše pádné důvody patří zejména kritická vzdálenost rodinných domů (včetně budovy mateřské školy), ohrožených nadměrnými vibracemi, hlukem a exhalacemi od vozovky – **1 až 1,5 m**. Dále nebezpečné a nepřehledné zatáčky, bezprostřední blízkost revitalizovaných rekreačních zón a návsí včetně rybníků, odlamování krajnic a poškozování nedávno rekonstruovaných vozovek II. a III. tříd, které nejsou pro těžkou nákladní dopravu dimenzovány svoji šířkou, ani nosností. Navíc je pod Valdekem poškozen významný zděný propustek o světlosti 200cm. Zdraví obyvatel je vážně ohrožováno exhalacemi, jak je zřejmé z „Vyhodnocení strategie udržitelného rozvoje“, podle které **Kladensko patří mezi oblasti s největším znečištěním v ČR!** Nelze přehlédnout ani argumenty o zákonitém poklesu cen nemovitostí a zklamání majitelů nově postavených domů, kteří přirozeně spoléhali na to, že dražší bydlení na venkově bude vyváženo lepším životním prostředím ve srovnání s městem.

ulice Rudé armády foto: *Ing. J. Kolrusz*

Naše žádost se neomezila jen na pádné zdůvodnění, ale obsahuje i racionální návrhy na řešení, které nepředstavují žádné nároky na stavební investice. Jejich podstatou je pouze úprava dopravního značení tak, aby tranzitní kamionová doprava byla směrována pouze na silnice I. třídy a dálnice. V praxi to znamená, že pro spojování radiálních výpadovek z Prahy má být používán pouze pražský okruh a silnice I. tříd. V tomto smyslu je koncipována i novela zákona č.13/1997Sb. o pozemních komunikacích, kterou předkládá ministr dopravy vládě a poté do sněmovny. Je zcela zjevné, že si dopravci ve snaze ušetřit za mýtné zkracují trasy používáním silnic II. a III. tříd namísto toho, aby použili pražský okruh. V denním tisku vyšel aktuální článek na toto téma po stížnostech některých obcí středočeského kraje, adresovaných na kancelář ombudsmana. Stanovisko ombudsmana je jasné – **„Obce mohou poslat kamiony na dálnice a silnice I. tříd“**. Odpověď z kladenského magistrátu jsme obdrželi dopisem ze dne 27. června 2014. Odpověď je vyhýbavá v tom smyslu, že námi navrhovaná úprava dopravního značení se netýká jen správního obvodu Kladenska, ale i dalších, jako Rakovnicka, Berounska a dalších a proto musí být náš návrh koordinován vyšším územně správním celkem.

Proto jsme dne 5. srpna 2014 vypravili další žádost na odbor dopravy Krajského úřadu středočeského kraje „Žádost o vyloučení tranzitní těžké nákladní dopravy 12t přes obec Braškov“, opět s kopiemi na vědomí výše jmenovaným institucím. Znovu jsme zdůraznili, že naše návrhy na řešení se obejdou bez stavebních investic. Jedinou výjimkou je bezodkladná realizace přeložky (obchvatu) komunikace I. třídy I/61 mimo zastavěné území Kladna a přilehlých obcí. Tato komunikace spojuje totiž expandující kladenskou průmyslovou zónu s exity na rychlostních silnicích R6 a R7 (karlovarské a slánské), avšak dnes převážně v obytné zástavbě Kročehlav a Přítočna. Odpověď jsme dosud nedostali, ale přesto pevně doufáme, že zdravý rozum zvítězí nad dopravní lobby a my se brzy dočkáme znatelného poklesu dopravní zátěže.

Ing. Jiří Kolrusz,
komise pro životní prostředí

OZNÁMENÍ

Jaroslav Hašek ve svém slavném románu použil větu: **TAK NÁM ZABILI FERDINANDA**... zvídavý Braškovák se podiví, co že má tato populární věta společného s naší obcí?

Pravda, obsahem věty pronesené v knize se život naší vesnice zřejmě zobrazit nedá, ovšem každý, kdo se prochází po braškovském okolí a je všímavý, může v klidu vyslovit: **TAK NÁM UKRADLI JEŽÍŠE KRISTA!** A kdyby skutečně na Braškově žil Josef Švejk s jemu upřímnou hrůzou v hlase by se otázal: Ježíšmarjá, kterýho?!

Kterýho? No přece toho, který byl po léta letoucí součástí božích muk u našeho Háje na Valdeku! Toho, který přečkal doby dobré i zlé, část své existence prožil v úkrytu, pak byl znovu nainstalován a po více jak dvaceti letech, loňského roku, kvalitně opraven, a to včetně nápisu – „Ku cti a chvále Boží“.

Léta páně 10. 10. 2013 v dopoledních hodinách byl tedy znovu po restaurování na pískovcový podstavec navrácen, aby žehnal poutníkům kolem něho kráčejících... **Bohužel jen do počátku dní letošního léta! Dne 1. 7. 2014 bylo zjištěno, že litinová figura na kříži chybí!** Těžko se hledají slova k popisu tohoto činu... já tedy za sebe ústy klasika prohlašuji: **Ukradli jste nám Ježíše Krista tak zasloužíte přes držku!**

Díky nezištné pomoci paní Rašpličkové z Braškova byla opatřena nově vyrobená figurka – od pana Miroslava Kučery z Libečova –, která byla umístěna dne 3. 9. 2014 v 15.15 znovu na kříž a je pojištěna několika svary.

Pavel Stádník
kronikář obce Braškov

křížek po krádeži

křížek s novou figurkou

Hasiči informují

Od minulého čísla Braškovských novin se událo opět několik zajímavých událostí, které uvádíme níže.

4. 6. 2014 byl v plánu školení naší jednotky praktický výcvik. Využili jsme darovaného vraku škoda Felicia a vyzkoušeli si jak rozbití okének různými nástroji, tak správné zajištění vozidla a vyproštění zraněné osoby. Dále se probíralo protipožární zajištění a první pomoc.

18. 6. 2014 byl naší jednotce v 6.22 vyhlášen poplach. KOIS HZS STČ kraje nás vyslalo na požár rodinného domu ve Velkém Přítočně. V 6.28 vyjela CAS 32 T-138 (1+2) a v 6.32 VW transporter (1+2). Při příjezdu na místě již zasahovaly jednotky HZS stanice Kladno a JSDH Unhošť, dále pak ještě dorazila JSDH Chyňava. Naše jednotka byla velitelem zásahu nasazena k rozebírání střešní konstrukce a vyklízení půdních prostor.

Další výjezd následoval 30. června na požár osobního automobilu na čerpací stanici Benzina na silnici R6 u obce Velká Dobrá směr Praha.

Dne 11. 7. 2014 v 16.25 hod. byla naše jednotka společně s jednotkou HZS Kladno poslána na likvidaci padlého stromu na silnici mezi Braškovem a Družcí.

Následující zásah byl přímo v naší obci. Jednalo se o požár rozvodné skříně elektroinstalace v ulici Pod Horkou. Požár se naštěstí nešířil. Byla provedena protipožární opatření a odpojení domu od hlavního přívodu el. energie.

Nejenom zásahy však žije náš sbor. Již po páté jsme letos jeli ukázat naší techniku na „Jarní setkání na návsi", pořádané OU Kyšice. Letošní rok jsme statickou ukázku rozšířili o požární útok našich mladých hasičů. Poté, co sklidili velký potlesk za úspěšně uhašený hořící koš, tak půjčili proudnice ostatním dětem, aby si pod jejich dozorem vyzkoušely, jaké to je stříkat proudem „C". V podobném duchu pak probíhala ukázka požární techniky na dětských dnech v obci Velká Dobrá a na Lapáku. Již tradičně jsme byli pozváni na oslavy výročí založení SDH Králův Dvůr, kde jsme vystavovali naší Tatru T-138.

Hasiči Braškov

VÝVĚSKA MLADÝCH HASIČŮ

V létě jsme pro hasičské děti pořádali Hasičské soustředění od 20. 8. do 24. 8. 2014. Tentokrát jsme využily nové nabídky a rozjeli jsme se do Olešné u Rakovníka. Děti i vedoucí chválili jídlo a prostředí vhodné k tréninkům všech disciplín. Oproti loňskému roku bylo příjemné mít k dispozici areál téměř sami pro sebe.

Chtěla bych poděkovat všem vedoucím za přípravu tratí, za přípravu celotáborové hry a veškerou obětavost.

Sezonu jsme zahájili ve čtvrtek 4. 9. 2014 od 17.00 hod do 18.30 hod. tréninkem na Toskánce.

Děti se připravovaly na první závody v požárním útoku a štafetě.

V sobotu 13. 9. 2014 jsme se účastnili závodů ve Vraném. Jako každý rok bojovalo se v požárním útoku a štafetě 4 x 60m. Soptíci zabojovali a získali celkové 3. místo. Tazmáni byli 5.

Při pěkném počasí trénujeme na Toskánce, při špatném počasí jsme v Braškovské hasičské zbrojnici.

KROUŽEK MLADÝCH HASIČŮ

Hledáme nové děti, které si chtějí užít legrace, naučit se hasičským dovednostem, jezdit na závody, výlety a v létě na hasičské soustředění.
Zájemci přijďte ve čtvrtek v 17 hodin.

M. Chalupová, vedoucí Mladých hasičů

Sport

1. ROČNÍK NOHEJBALOVÉHO TURNAJE TROJIC – O POHÁR STAROSTY OBCE BRAŠKOV – TROTTEL CUP 23. 8. 2014 OD 9.00

T.J. Sokol společně s SDH Braškov pod patronací obecního úřadu uspořádali na braškovském víceúčelovém sportovním hřišti nohejbalový turnaj pro 8 tříčlenných družstev nohejbalistů – občanů a přátel obce Braškov.

Za pěkného počasí soutěžili tedy nejen místní míčoví kouzelníci o pěkný pohár, na kterém je trvale umístěn kovový tubus, kde se vždy na svitku pergamenu zaznamená vítěz aktuálního ročníku.

Letos se vítězem stalo družstvo – **VEYPRASC** , složené z občana a přátel obce – Janeček, Novobilský, Štoncner.

K občerstvení se podávaly výborné uzené špekáčky a pivko!!!

Nejprestižnější cenu turnaje – Trottel Cup však získalo místní mužstvo – OLD BOYS – Beran, Tomeš, Čáp

ČEST VŠEM ÚČASTNÍKŮM TURNAJE V JEJICH UPŘÍMNÉM NOHEJBALOVÉM PROJEVU A ZA ROK OPĚT NASHLEDANOU NA BRAŠKOVSKÉM KURTU!

Pavel Stádník

SEDMNÁCTÝ ROČNÍK MEMORIÁLU ZDEŇKA ZÁBRANSKÉHO 2.–3. 8. 2014

Sedmnáctý ročník Memoriálu Zdeňka Zábranského byl konečně po dlouhých osmi letech pro naše braškovské modrobílé barvy uspěšný. Povedlo se jak počasí, sešlo hodně diváků, a výkon našich tak přinesl první místo.

Braškováci porazili Družec 5 : 4 v sobotním zápase o postup do finále.

Ve finále pak naši sice až na penalty, ale přece jen, vybojovali nad Unhoští nádherný broušený pohár.

V rámci turnaje rovněž odehrála svůj zápas i stará garda BRAŠKOVA a naši nejmenší – PŘÍPRAVKA – byli rovněž součástí sportovního programu turnaje.

Celkové vítězství tak přispělo k dobré pohodě před startovním ročníkem 2014–2015.

Knihovna

CO NOVÉHO V KNIHOVNĚ? (VÝBĚR Z NOVÝCH KNIH)

BELETRIE
Adamson, L.: Kočka, která ničeho nelitovala
Bauer, Jan: Rožmberské dědictví
Březinová, A.: Poslední láska Petra Voka
Callen, G.: Nevšední návrh
Cartland, B.: Cesta za láskou
Cartland, B.: Nádherná svatba
Cartland, B.: Ztracena v Londýně
Crais, R.: Podezřelý
Crompton, R.: Medozvěstka
Černá, J.: Mikuláš, vévoda opavský
Dean, A.: Ztracená knihovna
Deveraux, J.: Pravá láska
Enoch, S.: Pravidla důvěrných vztahů
Francis, F.: Odmítnutí poslušnosti
Garlock, D.: Jezero naděje
Garwood, J.: Vždy přijde jaro
Granger, A.: Pod těmito kameny
Gregory, P.: Jen jedna bude královnou
Grey J.: Marie Antoinetta: strmý pád
Hammer, L.: Klub osamělých srdcí
Ivie, J.: Tajemství krásné čarodějky
James, P.: Z příčin nikoli přirozených
Janečková, K.: Deník Gréty Kaiserové
Jones, L.: Sama sebou
Jirounek, P.: Pro hrst diamantů
Johnson, J.: Sultánova dcera
Jonáš, J.: Tak chutná štěstí
Keleová-Vasilková, T.: Lék na smutek
Kinkel, T.: Ve stínu královny
Lindsey, J.: Řekni, že mě miluješ
Mathausová, M.: Mrtví na vinici
Neuhaus, N.: Kdo seje vítr
Pachman, R.: Útes
Patricio, A.: Otrokyně od Nilu
Plaidy, J.: Princ temnot
Plaidy, J.: K neblahému konci
Prošková, H.: Tajemství planet
Rimová, A.: Pro jednu noc
Roberts, N.: Dům na útesu
Rottová, I.: Případ nechtěného milionu
Small, B.: Francesca
Stimson, T.: Hra na lež
Svobodová, L.: Cesta do Egypta a jiné povídky
Viewegh, M.: Vybíjená
Wallace, E.: Šedivý Timothy
Wood, B.: Had a hůl
Wells, J.: Všichni mí pacienti kopou a koušou

NAUČNÁ LITERATURA
Bauer, J.: Skrytá tvář českých dějin
Bělohradská, T.: Iveta
Cimický, J.: Tisíc jiskérek na noční obloze
Higgs, J.: Tajemství posmrtného života
Chia, M.: Čchi-kung jednoduše
Kembach, M.: Co už nemusí řešit muž po čtyřicítce
Kembach, M.: Co už nemusí řešit muž po padesátce
Kembach, M.: Co už nemusí řešit žena po padesátce
Kembach, M.: Co už nemusí řešit žena po třicítce
McMahon, T.: Soumrak templářů
Parker, S.: Super rychlé stroje
Suchá, K.: Velká sýrová nakládačka
Václav, E.: Milníky biografu mého života

KNIHY PRO DĚTI
Brezina, T.: Případ pro tebe a Klub tygrů
Kinney, J.: Deník malého poseroutky
Pospíšilová, Z.: Lesní pohádky
Laskončina kuchařka pro malé kuchtíky
Příběhy pro malé princezny

KNIHOVNA PŘEDSTAVUJE

Jeff Wells: VŠICHNI MÍ PACIENTI KOPOU A KOUŠOU

„Nebojte se, nekouše“. Tuto okřídlenou větu slyšel Jeff Wells v životě mnohokrát, ale praxi vykonává už řádku let, proto ví svoje.

V řadě napínavých i zábavných historek dokládá, že život veterináře je plný nástrah, překvapení, smutku, ale i radosti a uspokojení z práce. S laskavým humorem a nadhledem popisuje barvitou přehlídku malých i velkých zvířecích pacientů, kteří se mu vystřídali v ordinaci. Psi, kočky, telata, koně, ovce, oslík, mula nebo lama, co pacient, to rozličná nátura a jiné zdravotní potíže, se kterými si zkušený zvěrolékař musí poradit.

Klára Janečková: DENÍK GRÉTY KAISEROVÉ

Dvojčata Agáta a Gréta jsou povahově rozdílná jako den a noc. Gréta je lehkomyslná a impulsivní. Agáta kultivovaná a zodpovědná. Vyrůstají s rodiči ve Vídni, ale jejich matka Johana pochází z Čech.

Autohavárie, při níž matka zemře a Agáta zůstane navždy tělesně postižená oběma dívkám změní život. Gréta se s matčinou ztrátou nedokáže smířit, a když si posléze otec najde novou partnerku, utíká k matčině sestře do Čech, kde jak doufá – najde nový domov. Záhy však zjistí, jak moc se mýlila.

PROVOZ KNIHOVNY BYL OPĚT ZAHÁJEN.
PŮJČOVNÍ DOBA: STŘEDA 16–18.30 HODIN.

Věra Přibylová, knihovnice

Valdek od dálnice

foto: *Ing. J. Kolrusz*

Okénko pro děti

ČESKÉ PRANOSTIKY

z knihy Zuzany Kovaříčkové: Pranostiky. Rokem krok za krokem

ŘÍJEN

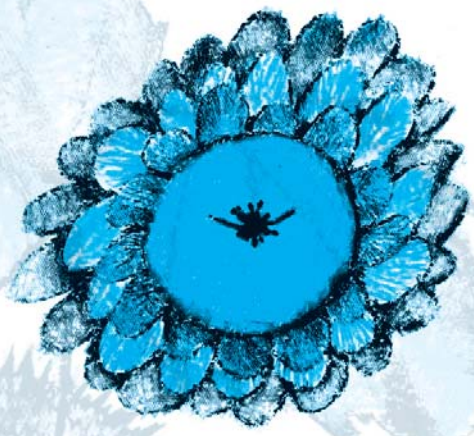

Foukej, foukej, větříčku,
shoď mi jednu hruštičku,
shoď mi jednu nebo dvě,
budou sladké obě dvě.

Říjen když blýská, zima plíská.

Čím déle vlaštovky u nás v říjnu prodlévají, tím déle pěkné a jasné dny potrvají.

V říjnu hojnost žaludů a bukvic oznamuje zimy víc.

Svatý František zahání lidi do chýšek.

LISTOPAD

Slunečko zachází za hory,
pasáci pečou brambory.

Listopadová mlha zhasíná slunce.

Na svatou Kateřinu zalez pod peřinu.

Když na Dušičky jasné počasí panuje, příchod zimy to oznamuje.

Radost Martina je husa a džbán vína.

Když na Ondřeje sněží, sníh dlouho leží.

STAROSTA OBCE BRAŠKOV VÁS SRDEČNĚ ZVE

V PÁTEK 5. PROSINCE 2014 V 11.00 HODIN
NA SPORTOVNÍ STADION JAROSLAVA VALEŠE
(ul. Sportovců, fotbalové hřiště)

NA SLAVNOSTNÍ ZAKONČENÍ PROJEKTU

VÍTEJTE V BRAŠKOVĚ — PODPORA A ROZVOJ CESTOVNÍHO RUCHU V OBCI BRAŠKOV

Celý projekt vznikl díky získané dotaci z Regionálního operačního programu regionu soudržnosti Střední Čechy 2007-2013 (dále jen ROP). Celkové náklady projektu se přiblížily k 17,7 miliónům korun, z nichž přibližně 14 miliónů korun tvořil finanční příspěvek od ROP SČ. Zbývající náklady, okolo 3,7 miliónů korun, uhradila Obec Braškov ze svého rozpočtu.

Projekt je rozdělen do čtyř částí a shlédnout ho můžete na sportovním stadionu Jaroslava Valeše a obecním úřadu Braškov:

1. **Muzeum sportu s infocentrem, úschovnou kol a zavazadel** (sportovní stadion Jaroslava Valeš),
2. **Interaktivní vlastivědnou expozicí pro děti i dospělé** (obecní úřad Braškov),
3. **parkoviště** (před sportovním stadionem Jaroslava Valeš)
4. **Informační a orientační systémem obce** (při vstupech do obce a v okolí cyklostezky Kladno–Kačák)

Zhotovitelem projektu byla společnost KOSTAV, s.r.o. z Malých Kyšic. Technický dozor stavby prováděl Ing. Jan Rys a administraci projektu zajistila společnost SPF Group, v.o.s.

Ing. arch. Kateřina Dolejšová
předsedkyně stavební komise

ROP STŘEDNÍ ČECHY

INVESTICE DO VAŠÍ BUDOUCNOSTI
SPOLUFINANCOVÁNO EVROPSKOU UNIÍ Z EVROPSKÉHO FONDU PRO REGIONÁLNÍ ROZVOJ

KROUŽEK MLADÝCH VÝTVARNÍKŮ

Rád/a maluješ, kreslíš a tvoříš ze všech různých materiálů? Tak přijď do naší malé výtvarné dílny.

Určeno:	dětem od 8 – 15 let
Zahájení:	informační schůzka **12. 12. 2014 v 16.00 hod.**
Kde:	na obecním úřadě Braškov
Schůzky:	1× týdně v pátek
Vedoucí:	Věra Přibylová, Kateřina Dolejšová
Info:	V. Přibylová, tel. 722 27 33 44
	K. Dolejšová, tel. 604 98 80 35

VÝTVARNÉ KURZY PRO ŽENY

Vzhledem k rekonstrukci vnitřních prostor OÚ obnoví knihovna výtvarné kurzy pro ženy až koncem roku.

První kurz by měl být uskutečněn 7. 12. 2014 ve 14.00 hod.

Informace získáte na tel.: 722 273 344, V. Přibylová

aktuální informace a starší čísla BN naleznete na webu: www.braskov.cz
Vydává Obec Braškov
Sponzoruje a tiskne Kartex Valdek